ULTIMA CON LE BORSE

Anno 88 - Numero 100

L. 50 (sped. in abb. post.) - Abb. Italia (c.c.p. 2/1360): anno L. 13.000, sem. 6750, trim. 3300 - Estero (tariffa post. rid.): anno L. 22.000, sem. 11.250, trim. 5750

REDAZIONE, AMMINISTRAZIONE, TIPOGRAFIA: TORINO, VIA ROMA 80. Centralino tel. numeri 57.78 - Telex 21.129

STAMPA SERA

ULTIMA CON LE BORSE

Venerdì 29 - Sabato 30 Aprile 1966

Inserzioni PUBBLICITA' STAMPA s.p.a. Torino, via Roma 80, tel. 57-78 (15 linee) Milano, via Borgogna 2, telefono 290-121 Roma, largo N. Spinelli 5, telef. 858-477 Genova, via 12 ottobre 186/r, tel. 595-832

Il giornale si riserva in ogni caso il diritto di rifiutare qualsiasi inserzione

Pubblicità: Avvisi commerciali: L. 200 ogni mm. altezza-colonna (lunedì 6900, festiv. e date prestabilite magg. 20% - Finanziari, Legali L. 300 (lunedì 800) il mm. - Necrologi L. 600, partecip. L. 800 per parola - Echi Cronaca e Spettacoli L. 400 (lun. 1400) in linea - Econ.i vedi rubriche - Estero aumento tariffe 25% - Copie arretr.e prezzo doppio - Estero ediz. lunedì (spediz. senza Pacel contr. con asterisco): *Argentina pes. 30; Austria sc. 3,5; Belgio fr. 6; *Canada cents 30; *Congo fr. 30; *Danimarca kr. 1,10; *Egitto piast. 6,50; *Etiopia D.E. 0,80; *Finlandia Fmk 0,70; Francia n. fr. 0,60; Germania D.M. 0,60; *Grecia dr. 5; *Inghilterra sh. 7; *Iran ris. 18; *Israele Ag. 70; Jugoslavia din. 110; *Kenia sh. 2; *Libano p.l. 80; *Libia piast. 5; *Malta d. 0; *Nigeria sh. 2; *Norvegia kr. 1,10; *Olanda cents 60; Polonia zl. 4,30; *Portogallo esc. 5; *Somalia sh. 1,25; *Spagna pet. 7; *Sud Africa rand 0,20; *Svezia kr. 0,90; Svizzera fra. 0,50; *Tunisia mill. 75; *Turchia l.t. 1,50; *USA cents 35; *Venezuela BS 1,25

Il governo risponde in Parlamento sulla morte del giovane

Fermo discorso del ministro degli Interni alla Camera

Taviani indica le responsabilità dei fascisti nei disordini di Roma

Ricostruito il clima di sopraffazione e di violenza in cui, per colpa dei giovani missini, si sono svolte le elezioni all'Università - Quindi il ministro afferma: «Le forze dell'ordine hanno proceduto a tredici denunce all'autorità giudiziaria per apologia di fascismo, mentre è in corso l'indagine sulla morte di Paolo Rossi da parte della magistratura» - Il governo esprime il suo «profondo dolore» ai genitori della vittima e al partito socialista, cui il giovane apparteneva - L'on. Taviani conclude: «Nessuno si deve illudere di poter ripristinare, con gli atteggiamenti nostalgici e con la violenza, un clima che noi riteniamo e vogliamo finito per sempre» - Le forze di polizia «stroncheranno fin dal nascere qualsiasi rigurgito di una mentalità e di un atteggiamento condannato dalla Costituzione e dalla storia» - Nuovi scambi di invettive durante le repliche degli interroganti

Alla Camera

Roma, venerdì sera.

Il ministro dell'Interno, on. Taviani, ha risposto stamane alla Camera alle interrogazioni e alle interpellanze presentate da esponenti di tutti i gruppi politici sui tragici fatti accaduti all'Università di Roma, in seguito ai quali ha perduto la vita un ragazzo di diciannove anni, Paolo Rossi, studente di architettura, iscritto al partito socialista.

L'atmosfera che regnava nell'aula era tesa, dopo i violenti tumulti avvenuti ieri sera tra comunisti e socialproletari, da una parte, e missini, dall'altra. Il Presidente della Camera, on. Bucciarelli Ducci, è apparso deciso a stroncare ogni eventuale disordine ed ha fatto appello ai deputati perché il dibattito avvenisse in modo ordinato e civile. Ben presto però la sua voce si farà rauca per richiamare all'ordine i parlamentari di destra e di sinistra impegnati numerose volte a gettarsi insulti, a lanciarsi nell'emiciclo con l'intento di venire alle mani. Fortunatamente i commessi, che più volte hanno dovuto schierarsi al centro dell'emiciclo, sono riusciti a impedire scontri diretti.

Taviani ha preso la parola all'inizio della vivace seduta per riferire i fatti avvenuti nell'Ateneo romano. Il ministro dell'Interno ha esordito affermando che le elezioni per il rinnovo dell'assemblea dell'Our e dei consigli studentaschi di Facoltà si sono svolte in un'ultima di sospetto, d'intolleranza e di tensione «soprattutto ad opera di elementi di estrema destra».

«*In tale clima* — ha proseguito il ministro — *la mattina del 27 corr. un gruppo di studenti di quella stessa parte ha chiesto il controllo di tutte le numerose schede*».

Roberti (msi) — *Di quale parte?*

A sinistra cominciano a levarsi urla di protesta contro i banchi neofascisti. Il presidente cerca di ristabilire la calma agitando il campanello, ma le urla coprono la sua voce. Alla fine Taviani può proseguire la sua esposizione. «*Nonostante l'accoglimento di tale richiesta da parte della giunta delle elezioni e la conseguente decisione di sospendere le operazioni di voto* — afferma — *la tensione è ulteriormente cresciuta perché, mentre la giunta delle elezioni era ancora riunita per decidere, un folto gruppo di giovani ha provocato i primi incidenti, vociando e cantando inni fascisti.*

«*L'intervento della forza pubblica è riuscito a evitare lo scontro frontale dei gruppi contrapposti, ma non singoli tafferugli. Le forze dell'ordine* — ha proseguito il ministro — *hanno proceduto a tredici denunce all'autorità giudiziaria per apologia di fascismo e altri reati — oltre a quelle di ieri — nel mentre, in parallelo, è stato presentato un dettagliato rapporto alla magistratura su tutto lo svolgimento dei fatti e, in particolare, sulla tragica morte dello studente Paolo Rossi: per l'esatto accertamento delle relative responsabilità è a questo proposito in corso l'indagine da parte della competente autorità giudiziaria*».

«*Di fronte a questa morte* — ha detto ancora Taviani — *il governo non può non fermarsi a esprimere il più profondo dolore e a unirsi al cordoglio della mamma e del padre — soltanto chi l'ha provato e la prova può misurare quanto sia smisurato e superiore, nell'intensità e nella partecipazione, a qualsiasi altro umano dolore — unirsi al cordoglio degli amici che lo piangono e dei pari, a cui il giovane apparteneva. Ma quelli che siamo le definitive risultanze dell'inchiesta giudiziaria, il governo intende condannare con estrema vigore le violenze e l'atmosfera, indegna di un paese civile, nelle quali il tragico episodio s'inquadra*».

Il discorso del ministro viene seguito ora in grande silenzio. «*Nessuno si deve illudere* — ha detto — *di poter ripristinare, con gli atteggiamenti nostalgici e con la violenza, un clima che noi riteniamo e vogliamo finito per sempre*». Un lungo caldo applauso si leva dall'intera assemblea. Solo i deputati missini se ne stanno silenziosi sui loro banchi.

Il ministro osserva poi che sul piano politico e amministrativo le elezioni si svolgono ormai da molti anni in un ordine esemplare e che solo nel settore studentesco universitario sembra sia invalsa la consuetudine di poter risolvere con la violenza talune competizioni elettorali. L'atteggiamento della forza pubblica nelle università, da anni ispirato a criteri di moderazione e di prudenza, non deve essere confuso, ha sostenuto Taviani, con una «*arbitrariamente supposta tolleranza nei riguardi di reati*». Tale atteggiamento era dovuto al rispetto di antiche tradizioni universitarie, ma di fronte a episodi simili o a eccessi «*in nessun modo ammissibili e tollerabili*» il ministro dell'Interno ha assunto l'impegno che le forze dell'ordine interverranno, di intesa con le autorità accademiche, «*con il massimo rigore e con la energia necessaria per stroncare fin dal nascere qualsiasi rigurgito di una mentalità e di un atteggiamento definitivamente condannato non solo dalla Costituzione ma anche dalla storia*».

Dopo l'intervento del ministro, che è stato salutato dall'applauso dei settori della maggioranza, ha preso la parola il sottosegretario alla Pubblica Istruzione, on. Romita. E' stata quindi la volta degli interroganti. Il primo è stato l'on. Cacciatore, socialproletario, il quale si dichiara insoddisfatto della risposta fornita dal ministro perché egli non ha pronunciato misure disciplinari a carico di quei funzionari di pubblica sicurezza che non sono intervenuti dal momento dei primi incidenti. «*Anche la volta scorsa* — egli ha detto — *alcuni elementi di estrema destra hanno aggredito la figlia del deputato Ingrao e un professore che era con lei*».

Sono avvenuti a questo punto altri incidenti che nel volgere di pochi minuti hanno assunto l'aspetto di un vero tumulto, anche se per il pronto ed energico intervento dei commessi è stato evitato ancora una volta che si venisse alle mani. Altissime le invettive lanciate da una parte e dall'altra. Ingrao, capo del gruppo comunista, invitava dapprima alla calma i compagni di partito poi, in seguito alle provocazioni missine, è partito di scatto cercando di attraversare l'emiciclo seguito da una trentina di deputati comunisti. I commessi sono intervenuti energicamente, hanno formato un triplice cordone e hanno impedito lo scontro diretto.

Le intemperanze durano quasi un quarto d'ora e alla fine l'on. Cacciatore può concludere il suo intervento chiedendo che il ministro della Pubblica Istruzione revochi dal suo incarico il rettore della Università, prof. Ugo Papi o, quantomeno, adotti contro di lui dei provvedimenti disciplinari.

La on. Cinciari Rodano, che è anche vice presidente della Camera, informa che questa notte una ulteriore azione squadristica a danno di giovani di sinistra — fra cui era la figlia del deputato Ingrao — è stata compiuta da un gruppo di teppisti fascisti guidati da un noto pregiudicato, un certo Di Luia, coinvolto negli incidenti dell'altro ieri, fermato e poi inspiegabilmente rilasciato.

Pochi minuti dopo la conclusione del suo intervento, nel corso del quale più volte la on. Cinciari Rodano è stata sopraffatta dalla commozione ricordando il giovane Paolo Rossi che ella conosceva personalmente, il ministro degli Interni ha informato la Camera che in merito all'episodio di cui la notte scorsa sono rimasti vittime la figlia dell'on. Ingrao e il prof. Moscati, sono stati identificati e denunciati alla magistratura otto elementi neofascisti due dei quali sono stati arrestati mentre gli altri sei, tra cui appunto il Di Luia, sono ancora latitanti.

L'on. Codignola, socialista, che aveva anch'egli presentato una interrogazione, ha annunciato che la Università di Roma resterà occupata e le elezioni sospese finché non si provvederà con i fatti a mutare una situazione divenuta insostenibile. La seduta continua.

Gianfranco Franci

All'Università di Roma, la polizia interviene durante la manifestazione di protesta per la morte dello studente Paolo Rossi (Telefoto)

Un cordone di carabinieri trattiene i manifestanti per evitare nuovi incidenti all'Università (Telef. «Ansa»)

Al Senato

Roma, venerdì sera.

Sulla morte di Paolo Rossi e sui fatti che l'hanno preceduta è stato presentato un dettagliato rapporto all'autorità giudiziaria per l'accertamento delle responsabilità. Prima che le responsabilità siano accertate non sarebbe possibile, né corretto, procedere a una ricostruzione sicura degli avvenimenti.

Lo ha detto stamane al Senato il ministro della Pubblica Istruzione, on. Gui, rispondendo alle interrogazioni presentate sugli incidenti all'università di Roma. E' un fatto, tuttavia, ha aggiunto Gui, che a più riprese episodi di intolleranza e scontri sono avvenuti soprattutto ad opera di studenti aderenti a «Primula goliardica». «*Il giorno 27* (il giorno, cioè, della morte di Rossi) *il gruppo di studenti ritenuti di estrema destra ha provocato nuovi disordini mentre le operazioni di voto erano temporaneamente sospese*».

Il ministro della Pubblica Istruzione ha condannato il clima di violenza in cui si sono svolte le elezioni. «*Bisogna esigere la massima regolarità in queste consultazioni elettorali*», egli ha affermato «*in ogni caso* — egli ha aggiunto — *non si può dimenticare che, per nobile e antica tradizione, questa esigenza è sempre stata soddisfatta grazie al senso di civismo e di autocontrollo del mondo universitario, anche in omaggio ai principi di autonomia degli atenei*».

«*Si deve peraltro riconoscere* — ha detto ancora Gui — *che specie nelle grandi Università e, in particolare a Roma, l'infiltrazione di elementi estranei, l'acuirsi delle passioni di parte, la difficoltà oggettiva di individuare con immediatezza i fomentatori di disordini hanno reso in rilievo la necessità di integrare con il ricorso alle forze dell'ordine l'autocontrollo universitario. E' in questo quadro che si può comprendere come lo stesso organismo rappresentativo universitario romano e il Rettore abbiano chiesto l'intervento delle forze dell'ordine*».

Rispondendo ad alcuni quesiti postigli dagli interroganti, Gui ha quindi precisato che:

- Le autorità accademiche rispondono anzitutto al corpo accademico che le ha espresse;
- un ispettore della Pubblica Istruzione prima e poi lo stesso Ministro hanno chiesto al Rettore se egli era a conoscenza dell'esistenza di gruppi fomentatori di disordini. Il Rettore ha assicurato di avere sempre rimandato ai rappresentanti degli studenti e ai professori di indicare per nome coloro che hanno provocato turbamenti nella vita universitaria e di non aver tuttavia mai ricevuto, a tale proposito, alcuna indicazione.

Il prof. Ugo Papi, Rettore dell'Università di Roma

Assalto di manganellatori ad una vettura del pci

Tra i feriti la figlia dell'on. Ingrao

ROMA, venerdì sera.

Tre persone che si trovavano a bordo di un'auto uscita poco prima delle 2 dalla federazione comunista romana di via dei Frentani 4, sono state aggredite da una quindicina di giovani neo-fascisti nei pressi dell'università.

A bordo della vettura, una «Austin A-40» di colore grigio, si trovavano la figlia dell'on. Ingrao, Celeste, di 21 anni, l'assistente universitario dott. Antonio Maria Moscato, di 28 anni e Ugo Minervino, Giunti presso l'incrocio tra viale della Regina Margherita con via Morgagni, l'auto veniva bloccata da tre altre automobili dalle quali balzavano una quindicina di giovani teppisti: muniti di randelli, bottiglie e sbarre di ferro, questi ultimi fracassavano i cristalli della «Austina e attaccavano quindi i passeggeri.

I tre assaliti sono stati successivamente trasportati al Policlinico, dove al Moscato sono state medicate ferite lacero contuse alla testa, guaribili in otto giorni; Ugo Minervino ha riportato contusioni e ferite guaribili in quindici giorni, mentre a Celeste Ingrao sono state riscontrate solo abrasioni causate da vetri alla mano destra.

Successivamente al Policlinico si è presentata un'altra persona, Giuseppe Ricci, di 23 anni, che ha dichiarato di essere stato anch'egli aggredito dal gruppo di giovani che aveva assaltato la «Austin»; il Ricci, al quale sono state riscontrate contusioni guaribili in quindici giorni, ha detto di aver cercato di correre in aiuto dei tre assaliti. Sono in corso indagini per identificare i brutali manganellatori.

Il cordoglio di Saragat ai genitori della vittima

Roma, venerdì sera.

Anche Saragat ha voluto esprimere stamane, con un telegramma alla famiglia della vittima, il suo cordoglio per la morte di Paolo Rossi, matricola diciannovenne dell'Università di Roma, perso nel clima di violenze e di faziosità in cui si sono svolte in questi giorni le elezioni all'Ateneo della Capitale. Messaggi di cordoglio erano stati già inviati ieri da Moro, Nenni, dal segretario del psi, dal vice segretario della dc.

Tutta la Nazione è commossa, e sbalordita. «I fascisti possono uccidere ancora?», si leggeva, stamane, nell'editoriale dell'Avanti!?, e nell'interrogativo c'era, evidentemente, la rappresentazione del senso di sbigottimento che la morte di Paolo Rossi ha provocato tra l'opinione pubblica. Un senso di sbigottimento inevitabile poiché, intanto (pure stamane) il giornale della dc «dell'Università di Roma il senso di civiltà è rarefatto per un momento» e tanto più profondo perché, all'Ateneo, la tensione continua e si sono avuti, nelle ultime ore, nuovi incidenti provocati dagli estremisti di destra.

Una domanda, intanto, è stata già presentata contro il magnifico rettore di Roma, professor Papi, contro il direttore amministrativo dell'università e il commissario di P. S. di zona. L'iniziativa è di un gruppo di parlamentari socialisti, precisamente gli on. Codignola, Pacifici, Anderlini, Tullia Carrettoni. Questi deputati, nella loro denuncia, affermano che il rettore, il direttore amministrativo e il commissario di zona si sono resi responsabili di «omicidio colposo».

Quest'accusa sarebbe fondata, secondo i quattro parlamentari socialisti, sulla constatazione della «voluta negligenza dimostrata nell'assumere tempestivamente i provvedimenti cautelativi necessari per evitare che una volta ancora squadracce fasciste largamente note alla polizia tentassero con la forza di impedire la libertà di voto, aggredissero altri studenti democratici e li malmenassero così come è avvenuto per Paolo Rossi, la cui morte — per le circostanze accertate — è una diretta conseguenza dei predetti fatti».

Sempre per iniziativa degli stessi parlamentari socialisti il rettore, il direttore amministrativo e il commissario di zona sono stati denunciati per omissione di atti d'ufficio (per non aver chie-

(Continua in 11ª pagina)

Farete un investimento dei vostri risparmi e vivrete in un modo migliore

TAVOLO E QUATTRO SEDIE DA CUCINA

Tavolo con piano in formica. Misure cm. 125x70 altezza cm. 80. Sedie moderne materiale in colori assortiti.

A contanti L. 29.900

A RATE: L. 2600 alla consegna più 12 rate da L. 2300

3R

Via XX Settembre 51 Tel. 510505
Via Tripoli 7 Tel. 396625
Via Montevideo 7 Tel. 161873
C.so A. De Gasperi 47 Tel. 384779
Via Duchessa Jolanda 9 Tel. 767746

Le Borse di oggi a pagina 17

CRONACA CITTADINA

Sdegno e commozione per la morte dello studente romano

Consiglio comunale e provinciale deplorano le violenze fasciste

Inviati telegrammi alla Presidenza del Consiglio per chiedere un energico intervento delle autorità - Stamane sciopero alla facoltà di Architettura in segno di lutto - Colleghi, professori e assistenti commemorano Paolo Rossi - Prevista per domani una sospensione generale delle lezioni

La morte di Paolo Rossi, lo studente romano della facoltà di Architettura rimasto vittima delle violenze neofasciste, ha riempito di viva commozione e di sdegno gli universitari torinesi. Nella nostra città i cosiddetti «nostalgici» hanno sempre rappresentato una sparuta minoranza; si può dire quindi che l'intera popolazione studentesca sia insorta contro chi rappresenta la violenza e la negazione della ragione.

Migliaia di giovani hanno ricevuto stamane copia del comunicato dell'Interfacoltà, nel quale si invita il rettore a dichiarare la giornata di domani 29 aprile lutto nazionale con sospensione completa delle lezioni: «Non solo gli studenti — vi si afferma — ma l'Università in quanto tale deve prendere posizione».

Alla richiesta non è ancora stata data una risposta ufficiale. Il rettore prof. Alberi è in Toscana per una serie di conferenze. Ieri ha parlato agli allievi del collegio Bracci di Pontignano, una località a 15 chilometri da Siena; stamattina alle 8,30 ha lasciato la cittadina toscana e per ora non è stato possibile — né al Rettorato accademico né ai dirigenti dell'Interfacoltà — mettersi in contatto con lui. E' probabile che nelle prime ore del pomeriggio, attraverso un collegamento telefonico con la direzione amministrativa, il rettore comunichi la sua decisione.

Per ora una rappresentativa di giovani ha avuto un colloquio coi pro-rettori professori Gribaudi e Camacchi, i quali avrebbero assicurato il loro appoggio ad ogni manifestazione indetta per la difesa delle libertà democratiche. Una parte degli insegnanti (costituita da incaricati ed assistenti) ha aderito ufficialmente alle proposte degli studenti.

In un documento diramato in mezzogiorno e firmato per gli incaricati dal prof. Zecchina, per gli assistenti dal prof. Pupita, per l'Interfacoltà da B. Gatti e per l'Associazione studenti Politecnico da C. Longo, si chiede un'indagine «che chiarisca nel più breve tempo possibile tutte le responsabilità a tutti i livelli» e si auspica che i rettori Allorio e Capelli accordino una giornata di sospensione delle lezioni, in segno di dolente partecipazione ad un lutto che colpisce tutta la vita universitaria.

Gli studenti di Architettura hanno indetto uno sciopero non decorrenza immediata, e stamane hanno disertato le lezioni. Un folto numero di giovani si è riunito in assemblea alle 9 al Castello del Valentino, per commemorare il collega tragicamente scomparso. Il preside di Architettura professor Giuseppe Mario Pugno si è associato a nome del corpo docente al lutto degli studenti: «I fatti gravissimi di Roma — ha detto nel commosso silenzio dell'aula — costituiscono un insulto all'umanità». Ha quindi letto un messaggio di protesta inviato alla Facoltà romana di Architettura a nome dell'intera Facoltà torinese.

Successivamente Claudio Vasina, vice presidente dell'Associazione studenti Politecnico ha condannato lo spirito fascistico che muove i gruppi di ispirazione neofascista. L'assemblea, dopo aver osservato un minuto di silenzio, ha approvato una mozione indirizzata al ministro della Pubblica Istruzione Gui, in cui si chiede la immediata destituzione del prof. Papi, colpevole di non aver controllato una situazione compromessa anche dalla sua mancanza di fermezza.

In mattinata i capi gruppo consiliari del Comune e della Provincia sono stati convocati dal sindaco prof. Grosso e dal presidente avv. Oberto: tutti si sono trovati d'accordo nel deplorare il permanere dello spirito di violenza.

Alle 12,30 i rappresentanti dei gruppi comunali dc, pli, psdi, psi, psiup e pci, riuniti con il sindaco, hanno firmato un documento che esprime il cordoglio per la morte di Paolo Rossi e lo sdegno per la violenza teppistica che mirava una volta ha seminato col sangue il terrore e la testimonianza della libertà».

Anche il presidente Oberto ha riunito i rappresentanti dei partiti democratici. Di comune accordo è stato indirizzato un telegramma al presidente del Consiglio, ai ministri dell'Interno e della Pubblica Istruzione e ai Rettori dell'Università di Torino e di Roma, oltre che agli studenti dolorosamente colpiti. Nel testo si deplorano il ritorno di brutali sistemi fascisti e le preoccupanti infiltrazioni e si invoca un energico intervento di tutte le autorità per l'accertamento delle responsabilità».

Agli abbonati di Stampa Sera

In seguito alla festa del 1° Maggio «Stampa Sera» di lunedì verrà recapitata agli abbonati con la distribuzione postale del pomeriggio e non al mattino.

Un Salone tutto per le donne: profumeria ed arte del trucco

Inaugurato stamane a «Torino Esposizioni» dal sottosegretario al Commercio estero - 200 miliardi all'anno per i prodotti di bellezza - Tra le novità il modo di cambiare il colore degli occhi per adattarlo all'abito

L'on. Graziosi in visita al Museo della cosmesi

Il sottosegretario al Commercio estero, on. Dante Graziosi, ha inaugurato stamane a «Torino Esposizioni» il 2° Salone internazionale della Profumeria e della Cosmetica. A questa seconda rassegna partecipano 500 espositori dell'industria dei prodotti di bellezza e della profumeria.

Dopo un breve discorso del sindaco, che ha espresso il suo compiacimento agli organizzatori della rassegna, ha preso la parola il rappresentante del governo. L'on. Graziosi ha detto, fra l'altro, che il grande sviluppo assunto dall'industria di questo settore può essere rappresentato da queste sole cifre: nel 1952 il 3 per cento degli italiani usava cosmetici, oggi sono ben il 75 per cento. Altre cifre sono ancora più significative: nel nostro Paese il volume annuale d'affari della profumeria è dei prodotti di cosmesi supera i 200 miliardi; l'esportazione si aggira sui due miliardi e mezzo mentre l'importazione sfiora i 4 miliardi e 400 milioni. Ha concluso ricordando l'opera di penetrazione svolta in tutti i mercati dall'Istituto del commercio estero per una maggiore diffusione dei prodotti di bellezza italiani.

Uno dei punti di attrazione del Salone è il Museo storico della cosmesi, allestito per la prima volta al mondo, che documenta, con «pezzi» autentici, di grande pregio (si parla di un valore di un miliardo di lire), reperiti da collezionisti di varie parti d'Europa, la storia dell'arte della cosmesi, dalla Grecia antica fino all'èra spaziale. L'ambientazione è ricostruita fedelmente dall'architetto italo-ungherese Scodnik, su temi di Ovidio e del Marinello, esimio veneziano del '500.

La rassegna si conclude con la presentazione della ultima novità in tema di «maquillage», fra cui la tavolozza del trucco per gli occhi, composta di quattro colori, che invita la donna a cambiare la tinta allo sguardo secondo il vestito o l'ora della giornata; questa «palette» ricalca il principio della tavolozza in uso presso le corti greche ed un autentico esemplare è esposto al Museo.

La mostra comprende tutta la gamma dei meravigliosi ritrovati della scienza chimica alla continua ricerca di formule nuove per la lotta contro le ingiurie del tempo.

I moderni alchimisti hanno studiato un nuovo tipo di «maquillage» e vedere che abbronza ed al tempo stesso seleziona i raggi solari, cioè fanno filtrare quelli ultravioletti e respingono gli infrarossi. Per ogni età e per qualsiasi genere di pelle in 30 minuti si può ottenere un volto fresco ed affascinante, dice uno «slogan» per sottolineare i vantaggi di una cura di ringiovanimento.

Fanno parte del Salone la mostra-concorso di pittura sul tema «Bellezza e profumi» a cui partecipano 140 artisti e la mostra-concorso internazionale di fotografia «La Bellezza nel mondo». Domani avrà luogo la manifestazione «100 anni di Bellezza nel mondo»: sfileranno vecchie auto del «Veteran Car Club» e moderne vetture con una cinquantina di modelle. La sfilata avrà inizio alle ore 18 partendo da piazza Castello e si concluderà a «Te-Esposizioni» con una gara di regolarità.

Alle 18, nell'Auditorium del Salone, Fred Bongusto e Franco Tozzi canteranno nel corso del «Gran Premio Voci Nuove». Domenica, si svolgerà la giornata del profumiere con la partecipazione di parecchie delegazioni di Paesi esteri.

Solenni funerali a padre Barlassina

Si sono svolti stamane i funerali di padre Gaudenzio Barlassina, procuratore generale presso la Santa Sede dell'Istituto Missioni della Consolata, morto mercoledì scorso in corso Ferrucci 16.

La cerimonia funebre ha avuto luogo alle 10. Erano presenti autorità religiose e civili. Ieri era giunto tra gli altri un telegramma di Paolo VI alla ricerca l'opera svolta dal missionario. La salma è stata tumulata nel Cimitero Generale, dopo una breve funzione nella chiesa dell'Istituto.

Padre Barlassina era nato a Torino 86 anni fa, e non il fratello monsignor Luigi Barlassina venne ordinato vescovo nel 1903. Gran parte della sua vita trascorse in Africa, nel Kenia dove fondò nuove missioni. Nel 1918 lasciò il Kenia e si trasferì in Etiopia. Vi rimase fino al 1936 quando fu nominato superiore generale della Missioni, incarico al quale dedicò con passione il resto della sua vita.

La «stella del lavoro» al comm. Del Vecchio

Il comm. Achille Del Vecchio, direttore della sede torinese del Banco di Roma, ha ricevuto una delle più alte onorificenze della Repubblica: la stella al merito del lavoro. Gli è stata concessa dal presidente Saragat, su proposta del ministro del Lavoro, Bosco, per i 47 anni di attività presso l'Istituto di Credito.

Morto un pensionato travolto ieri a Stupinigi

E' morto stamattina al Mauriziano il pensionato Guglielmo Faccetto, di 81 anni, abitante a Stupinigi. Ieri, mentre attraversava la strada davanti a casa sua è stato travolto da un'auto guidata da Osvaldo Re, abitante in via Candiano 11. Nell'incidente ha riportato la frattura della due gambe ed una lesione al capo.

Due ipotesi: era davvero un ladro o un conoscente che volle simulare la rapina?

L'assassino ha rubato alla vittima il denaro incassato l'ultima sera

Nell'alloggio della mondana polizia e carabinieri hanno trovato soltanto 2500 lire - Pure, poche ore prima di morire la Cavicchioli aveva ricevuto dai «clienti» somme più cospicue - Di nuovo fermato il giovane di Orbassano che sabato notte andò per due volte a cercare l'amica

Lorena Cavicchioli: l'ha uccisa un rapinatore?

Nelle indagini sul delitto di corso Peschiera la polizia ha di nuovo interrogato stamane Gianfranco Variglio, il giovane di Orbassano che la vittima considerava suo fidanzato. Il dott. Maugeri gli ha telefonato a casa pregandolo di ripresentarsi alla Mobile e il Variglio è giunto in questura alle 8,30 al volante della sua «Giulietta 35».

Si sa tuttavia che contro di lui non ci sono gravi accuse: è stato convocato semplicemente per chiarire alcuni particolari delle sue precedenti deposizioni a proposito della notte di sabato.

Il giovane aveva già spiegato che per due volte — verso l'una e ancora un'ora più tardi — era andato a cercare Lorena Cavicchioli, aveva suonato il campanello del portone e aveva bussato alle finestre dell'alloggio che, al pianterreno, si affacciano sulla strada. Ma l'amica non aveva aperto e il Variglio non aveva udito all'interno alcun rumore. La mattina seguente si era recato a Venaria, dove sapeva che Lorena andava ogni domenica in visita alla madre e non trovandola s'era molto stupito e aveva manifestato ad una conoscente della vittima le sue preoccupazioni. Questo particolare confermerebbe la sua buona fede. Il Varigilo del resto è considerato da tutti un bravo ragazzo, timido con le donne e incapace di far del male.

Assai meno limpida è la situazione di Benito Leorato, detto Armando, lo sfruttatore della Cavicchioli ora in carcere per lenocinio. La sera di sabato, dopo una gita in montagna con una ragazza, era stato in una birreria di piazza Sabotino in compagnia di sei amici. Il locale dista dall'alloggio del delitto circa 800 metri. Gli amici hanno detto che il Leorato si assentò dalla birreria per circa un'ora. E' questo il punto debole del suo alibi. Egli aveva le chiavi dell'alloggio della mondana. Alla «Mobile» ha detto di non essere andato nella casa quella notte, ma il mattino successivo. Entrò trovando la porta già aperta — afferma — scoprì il cadavere nel bagno, ma non diede l'allarme e non avvertì nessuno. «*Sapevo che sarei stato immediatamente sospettato e avevo paura. Per questo, tornando a casa, a Venaria, feci sparire anche le chiavi gettandole nella Dora*».

Nella deposizione c'è tuttavia un particolare che sorprende. Il Leorato sapeva da anni che l'amica ogni domenica si recava a Venaria dal padre. Perché dunque sarebbe venuto a cercarla a Torino? Tutto ciò non costituisce una prova a suo carico, può darsi che menta semplicemente per paura. Ma certo il suo comportamento è strano.

D'altro canto polizia e carabinieri non trascurano neppure l'ipotesi che il delitto sia stato commesso da un cliente occasionale, a scopo di rapina. Nell'alloggio della donna assassinata, dopo minuziose perquisizioni, si sono trovate soltanto 2500 lire. Eppure si sa che la Cavicchioli quella sera aveva già ricevuto da «clienti», fra le 20,30 e le 24, somme più cospicue. Un'amica, Maria Tasta, l'aveva incontrata in corso Galileo Ferraris in compagnia di un uomo sulla cinquantina.

«*Erano in macchina, mi si fermarono vicino e Lorena scambiò qualche parola con me* — afferma la Tasta — *e combinammo di telefonarci più tardi... E' probabile che abbia ricevuto almeno 10 mila lire*». La stanza dell'uccisa non era in grande disordine, tuttavia le porte dell'armadio erano aperte e qualcuno doveva aver rovistato nella borsetta lasciata nel tinello. Il denaro era sparito. Gli inquirenti non trascurano da questo conciliabolo preciso: l'assassino forse era un ladro, ma poteva anche essere un conoscente che simulò la rapina appunto per sviare le ricerche.

Gianfranco Variglio

Giovane operaia si taglia ad un dito e muore di tetano

L'infortunio era avvenuto una settimana addietro

Un'operaia di 24 anni è morta questa notte alle Molinette dopo sette giorni di terribile agonia per un'infezione tetanica. Si chiamava Maria Francesca Rampazzi in Toppa ed abitava con il marito a Casalborgone in via Torino 26.

La settimana scorsa, giovedì mattina, era al lavoro negli stabilimenti delle concerie Ieri di Borgaro. Doveva montare una tenda ad una finestra quando è avvenuto il banale infortunio che ne ha poi causato la morte.

Il fratello della vittima ha detto che probabilmente la sorella durante l'operazione si è tagliata leggermente ad un dito. Una piccola ferita a cui non ha fatto caso e che forse non ha neppure disinfettato. Purtroppo è però sopraggiunta l'infezione e quando la donna è stata ricoverata in ospedale era ormai troppo tardi. I tentativi dei medici per salvarla sono stati vani. Questa notte, poco dopo le 5,30, la poveretta è spirata.

TEMPERATURA DI OGGI

MASSIMA +20,8
MINIMA +15,4

Il bollettino meteorologico segnala (entro: temperatura media (noti.): 15,8; ore 5: 16; umidità 78 %; pressione 742,6; sereno. Previsioni: tempo buono, qualche annuvolamento pomeridiano, temperatura in aumento. Temperatura a Cuneo: massima 23,2; minima 10,6; ore 5: 13,6.

Morto stamane il bimbo intossicato dal petrolio

Più che il liquido ingerito, è stato quello filtrato attraverso la pelle che l'ha ucciso, bloccando i centri della respirazione

Pietro Marasciuolo

Alle 5 di questa mattina è morto all'ospedale infantile, Pietro Marasciuolo, il bimbo di un anno avvelenato attraverso la pelle dal petrolio che si era [illegible].

Ultimo di quattro fratelli, il piccino abitava con i genitori in via Giacomo Dina n. 46/24. Ieri era in casa con la madre e si trascinava fuori nel suo girello da una stanza all'altra. Ad un certo punto ha preso da un armadio un flacone di petrolio. Ne ha bevute poche gocce, poi disgustato ha cercato di gettar via il recipiente. Ma il liquido gli si è rovesciato addosso, inzuppando l'abito.

La madre, Maria Danzelle, ha portato immediatamente il figlioletto all'ospedale infantile dove la dottoressa Catapan gli ha prestato i primi urgenti soccorsi. Il petrolio ingerito non aveva avuto gravi conseguenze, ma quello versato sulla pelle filtrando attraverso i pori, ha completamente intossicato il bimbo.

I medici hanno tentato ogni rimedio per salvarlo. Cambiato interamente il sangue con trasfusioni, hanno messo il piccino sotto la tenda ad ossigeno. Ma il debole organismo non ha resistito come si sperava. Durante la notte le sue condizioni si sono progressivamente aggravate.

TRADIZIONI CHE SI RINNOVANO

Asparagi, Freisa e Grignolino al "TRE RE" di Chieri

Divampa quest'anno la cortese polemica circa le migliori tradizioni relative alla coltivazione degli asparagi ed ai territori ad essa più adatti.

Noi qui non vogliamo occuparci della ingente parte del prodotto che prende la via per andare a deliziare palati di altre contrade, italiane e straniere. Avremmo sibbene l'ambizione di consigliare per il meglio l'avventore che ama consumarlo nei luoghi classici della produzione, cotto e cucinato a dovere, intinto nelle più attraenti ed appetitose salse, complemento e guarnizione a piatti di alta classe, innaffiato dai più adatti e classici vini.

In questo senso non vi è che un'insegna, non vi è che un indirizzo: CHIERI, piazza maggiore della capitalissima cittadina, proprio nel centro: RISTORANTE «TRE RE». Il sig. Pavia, che ne è il proprietario, coadiuvato dalle gentili Signore e Sorelle, quest'anno ha rifornito la sua famosa cantina di un grignolino del Monferrato che è una autentica cannonata. Si tratta del vino più adatto per accompagnare gli asparagi, assieme alla classica freisa del luogo, altra grande specialità della Casa.

Al «TRE RE» gli asparagi (ogni vero buongustaio lo sa) vengono serviti in modo ideale. Se straordinarie sono le varie ricette che corrispondono alle versioni in cui vengono offerti all'avido palato del consumatore, perfetto e signorile è il servizio, accoglientissimo il locale (uno dei più caratteristici e civici del Piemonte), moderati e onesti i prezzi.

La tradizione anche quest'anno si rinnova: a Chieri, al «TRE RE», ancora e sempre gli asparagi, oltre ai manicaretti di un menu più che mai all'altezza della fama del locale, saranno il cibo di ogni pasto, la delizia della nutrita schiera di amici, di abituali frequentatori e di nuovi, subito affezionati clienti.

Pagliano

UNICA SEDE, VIA MAZZINI 23
fra via A. Albertina e via San Massimo

PORCELLANE
CRISTALLERIE
(PREZZO SPECIALIZZATO)
SERVIZI PIATTI - TE' - CAFFE' - BICCHIERI - LINGOTTO
CAPODIMONTE - CERAMICHE INGLESI
POSATERIE - CARRELLI TE' - ARTICOLI IN PELTRO
REGALI ORIGINALI ESCLUSIVI
LISTE SPOSI

Bimbo di tre anni sfugge alla mamma un'auto lo investe

Ricoverato in gravi condizioni

Un bambino di tre anni e mezzo è stato investito da un'auto. E' ricoverato in gravi condizioni alla clinica neurochirurgica dell'Università. Il piccino si chiama Gian Matteo Bergoglio ed abita con i genitori ed un fratello più piccolo in corso Brunelleschi 97. L'incidente di cui è stato vittima è accaduto proprio davanti alla sua abitazione stamane poco dopo le 11.

La signora Bergoglio tornava dalla spesa con i due figlioletti: in braccio aveva il più piccolo, con una mano reggeva la sporta e con l'altra teneva Gian Matteo. Era già arrivata di fronte a casa e si apprestava ad attraversare quando il bambino si divincolava e correva in mezzo alla strada.

La donna gettava un grido e tentava di raggiungerlo, ma era impacciata nei movimenti. In quel momento arrivava una «600»: l'automobilista si vedeva il bambino dinanzi all'improvviso e, pur lucidandolo, non riusciva ad evitarlo. Il piccolo cadeva e restava esanime sull'asfalto. Portato dapprima al Maria Vittoria, veniva successivamente trasferito alla clinica neurochirurgica, poichè i medici ritenevano che si fosse fratturata la testa.

Una coppa di ruota si stacca dall'auto e ferisce una donna

Ricoverata in osservazione - L'incidente ieri notte in via Palazzo di Città - L'automobilista non se n'è accorto ed ha proseguito la corsa

Stanotte, poco dopo l'una, una donna — Ada Dazza, di 40 anni, abitante in via San Tommaso 4 — è stata accompagnata all'ospedale San Giovanni. Un'auto l'aveva portata fino all'ingresso poi la donna si è avviata faticosamente al pronto soccorso appoggiandosi al braccio di un'amica. Il medico di guardia le ha riscontrato un'ampia ferita alla cavigilia destra, con distorsione della caviglia stessa e forse l'incrinatura della tibia.

Ada Dazza stava rincasando; percorreva via Palazzo di Città diretta verso piazza del Municipio quando in senso inverso è sopraggiunta una macchina, una «1100», sulla quale si erano due giovani. Quando fu all'altezza della donna forse per un sobbalzo sul fondo stradale, le si è staccata la coppa della ruota anteriore sinistra. Questa, dopo aver rimbalzato sulla strada, ha colpito la Dazza con violenza.

E' accorsa gente mentre la macchina, il cui guidatore probabilmente non si era accorto dell'incidente, scompariva svoltando in piazza Castello prima che qualcuno avesse potuto rilevare il numero della targa. La donna perdeva abbondante sangue dalla ferita e non riusciva quasi a stare in piedi. Un'automobilista di passaggio l'ha accolta sulla sua macchina insieme con un'amica e si è diretto al San Giovanni.

SICUREZZA
d'acquisto per auto d'occasione d'ogni tipo, selezionate, collaudate, con certificato garanzia, come nuove. Pagate comode quote mensili, comprensive assicurazione contro tutti i danni compresi i furti con furto. Apertura anche mattinate festive.
ATAUTO C. Fr. EUGENIO 11 V. BARLETTA 133

Colpo di scena all'udienza in Tribunale

Scarcerato l'impresario accusato di molti furti

Gli episodi accaddero in Svizzera: per procedere contro di lui occorre l'autorizzazione del ministro di Grazia e Giustizia

L'impresario edile Alberto Re, 37 anni, da Condove, già dimorante a Bardonecchia, era chiamato a rispondere di una serie di furti commessi a Ginevra con la complicità del calabrese Rocco Lo Presti, suo ex dipendente. Il Lo Presti, colto sul fatto, risulta già condannato in Svizzera a 2 anni di carcere.

Il Re invece, doveva essere giudicato oggi, per gli stessi reati, alla terza sezione del Tribunale. Il processo odierno riguardava pure Rocco Sainato, da Gioiosa Jonica, 36 anni, compaesano del Lo Presti con il quale divideva un alloggetto in Bardonecchia. Il Sainato deve rispondere di favoreggiamento.

La notte sul 29 luglio 1962 furono commessi, in territorio elvetico, furti in tre alloggi, tra cui quello del giudice Pierre Dinichert, al quale fu sottratta una collezione di francobolli del valore di circa 50 milioni. Nelle notti sul 10 e 11 aprile e 3 giugno '65, a Ginevra, i ladri visitarono altri dieci appartamenti.

Il 5 giugno dello scorso anno la polizia federale sorprendeva due svaligiatori nell'alloggio di Roberto Baer. Dopo un rapido inseguimento uno veniva catturato, mentre l'altro sparava [illegible] colpi all'arresto del Lo Presti.

Due ispettori vennero in Italia e, con la collaborazione della Mobile di Torino, estesero l'inchiesta a Bardonecchia, luogo di residenza del Lo Presti. Fu allora che il Sainato [illegible] di aiutare le indagini e di allontanare i sospetti.

Nel corso delle indagini assunse particolare rilievo il fatto che, nell'appartamento del giudice Dinichert, erano state rilevate le impronte di un anulare e di un mignolo di mano sinistra. Questo elemento orientò l'inchiesta nei confronti di Alberto Re, già condannato per furti dalla Corte d'Appello di Torino a 8 anni e 7 mesi di reclusione. L'impresario edile di Bardonecchia ha solo due dita della mano sinistra, le altre gli vennero amputate in seguito ad un infortunio. Ora le impronte sono state ritenute dal perito corrispondenti a quelle del Re che appunto è mutilato delle altre dita di quella mano.

Alla polizia e ai magistrati italiani invece il Re negò tutto.

Alberto Re ha assistito al dibattito disteso in barella, perchè colpito da una grave forma di paresi che gli impedisce di reggersi in piedi. I suoi difensori, avvocati Gabri e Auberti, in apertura di udienza, hanno sostenuto la tesi dell'improcedibilità dell'azione nei confronti dell'imprenditore. I reati di cui lo si accusa sono avvenuti all'estero (Svizzera) e quindi occorre la preventiva autorizzazione del ministro di Grazia e Giustizia che, in questo caso, non era stata richiesta.

Nella discussione sono intervenuti oltre al pm. Buscaglino, anche i patroni di parte civile, avvocati Declino e Tardy. Nell'interesse del Sainato ha preso la parola l'avv. Noja.

Il Tribunale (pres. Jannibelli, canc. Cassinelli), accogliendo l'eccezione sollevata dai difensori, ha dichiarato la nullità del procedimento, ordinando l'immediata scarcerazione dell'imprenditore ed ha rinviato a nuovo ruolo il processo, limitatamente alla parte che riguarda Rocco Sainato.

Taccuino del lettore

◆ *I giardini reali saranno aperti al pubblico dal 1° maggio dalle 9 alle 13.*

◆ *Corso di cultura grafica: domani alle 17,30 al Politecnico (Facoltà di Architettura, Valentino) il prof. Luigi Balsamo parlerà sul tema: «Lodovico Ligi Arrighi, detto il Vicentino».*

◆ *«Evoluzione psicologica dell'adolescenza»: è il tema della lezione che la dott.ssa Vittoria Bruno terrà per la «scuola dei genitori» stasera alle 21 in via delle Rosine 14.*

◆ *Barbieri, parrucchieri, acconciatori rimarranno chiusi domenica 1° maggio.*

◆ *A Carignano domenica premiazione dei donatori di sangue: 4 medaglie d'oro, 4 d'argento, 2 di bronzo, 7 attestati di benemerenza.*

◆ *Anpi: gita a Como il 19 maggio; prenotazioni in p. Arbarello 8.*

GALLERIA APRATO
Portici Barberous 4 (Piazza Castello) Tel. 543.527
OGGI
VENDITA ALL'ASTA
ORE 17
PER IL REALIZZO DI TUTTO IL PATRIMONIO ARTISTICO DELLA GALLERIA

ALMANACCO DELL'UOMO TRANQUILLO

"Maggio, vacci adagio...,,

« Maggio risveglia i nidi,
Maggio risveglia i cuori:
Porta la cicogna e i fiori,
i serpi e l'usignol... ».

Oggi perché mi tornano
questi versi alla mente:
forse perché splendente
sfolgora in cielo il sol?

O forse perché, sgombro
dai quotidiani crucci,
coi versi del Carducci
ringiovanisco il cuor?

Mi rivedo in un prato
dalla periferia,
libero, in compagnia
degli amici d'allor.

Allora, ricordate?
salammo insiem la scuola.
Fu quella mia sola?
Non lo ricordo più...

Ricordo solamente
quel mattino di maggio
che, fattoci coraggio,
fuggimmo via, leggio

nei prati fuori-porta
per cacciar maggiolini.
O bei cieli lontani!
O bella libertà!

Ma, appena giunti a ...
che assai scapestrati,
che aperie, che cellini,
da mamma e da papà!

Voialtri, cari amici,
ora siete « arrivati »:
siete sarti, sposati
con cinque o sei piccin.

In sol continuo ad essere
il ragazzo d'allora,
che divaga ancora,
se scorge un maggiolin

e, a maggio, si ridda
quand'era adolescente...
Voi no, voi certamente
non siete come me

ma, uomini integerrimi,
modelli d'impiegati,
funzionari, avvocati,
non sognate perché

« maggio risveglia i nidi,
maggio risveglia i cuori »;
e non guardate, fuori,
come risplende il sol.

Invece io, come allora,
come in quei giorni canto
con un certo rimpianto
« i serpi e l'usignol »;

poi, deposta la penna
sopra la scrivania,
faccio la poesia
e mi metto in cammin

verso i prati: m'inoltro
ancora al primo ...:
raccolgo la viola
e insegno i maggiolin...

Perché a maggio gli uomini « arrivati » non raccolgono la viola e non insegnano i maggiolini? (Disegno di Apollonj)

Primo maggio

Dopo il 28 ottobre, il primo ... fu spostato al 21 aprile. Ma in seguito al 25 luglio, caduti gli uomini del 3 gennaio, il 28 ottobre fu soppiantato e così pure il 21 aprile, e tornò in auge il 1° maggio. Interrotto dopo il 25 settembre, il 1° maggio ritornò il 1° maggio, festa dei lavoratori. Semplice, no?

Dolcefarmulla

Ecco che incominciano i tepori primaverili: prostrano le membra e mettono addosso la smania del dolcefarniente. Mentre l'anima è combattuta fra il diavolo tentatore e l'Angelo custode, il cuoco prende la via della finestra e corregli dietro, se ne capaci. Fugge per via traverse, rasenta i muri dei rioni alla periferia e va fuori porta. Sembra uno di quei ragazzini che si divertono a farsi raggiungere. Ti aspettano dimenando la coda poi, come allunghi la mano, riprendono a correre per le strade e per i viottoli; finché il cuoco — come quel ciuchino — riesci a raggiungerlo in una trattoria di campagna dove pende la frasca sull'ingresso, e il cartello « Buon vino ». Siedi sotto la pergola, e ordini una fojetta di quello « sulla ...». Intanto, pagina animata del Libro di Lettura, i polli razzolano, e gli uccellini fanno cip cip svolazzando di ramo in ramo. Ti senti invadere da uno strano languore che a tutta prima scambi per poesia, e invece è fame: fame bella buona. Come ad un tacito appuntamento, ecco giungere l'ostessa con un cestello di fave fresche, tenerine in bilico sopra una fettaccia di pane casereccio un pezzo di pecorino.

Ha inizio il rito. Vige una tecnica particolare, per questa operazione bucolica, innata negli indigeni; non il buzzurro l'impara dopo ... vent'anni di soggiorno a Roma. Per prima cosa, le paiole vanno bandite. Il pecorino si tiene ben fermo con la sinistra e lo si morsica a sappetta con gli incisivi, a bocconi minutissimi; e subito, mano con la destra, si rifornisce di fave la bocca bramosa! Si attanaglia il legume nella destra. L'unghia del pollice ne apre il netto il lato superiore, quindi — premendo dolcemente coi polpastrelli del pollice e dell'indice — si scappucciano e cadono successive i dolci frutti che vengano sparati dentro le fauci avide di quella verde frescura. Ci va un boccello per ogni bocconino di cacio. Dopo cinque o sei di questo passate, un boccone di pane e, se c'è, un sorsetto di vino. Sembra semplice, ma richiede una sinaicatura speciale che, appresa una volta, non si dimentica più. A patto però che vi manteniate in allenamento, a maggio, con le fave ...esche.

Proverbi del mese

« Aprile non ti scoprire », e sta bene. Ma in questo mese c'è un solo che spacca le pietre. Invece, niente! « Maggio, vacci adagio », e, come non bastasse,

Nè di maggio nè di maggione non ti lavare il cappellone.

Si può sperare quando pretesi togliersi da dosso una buona volta, questo benedetto pastrano? C'è qualcosa di poco chiaro, in tutto ciò. Nessuno mi toglie dalla testa che l'autore di questi proverbi sia stato foraggiato dagli industriali lanieri di ...

Vantaggi dell'indigenza
(Epidramma)

Personaggi:
Il vecchio guardaboschi
Primo viandante
Secondo viandante

(La casa del vecchio guardaboschi è squassata dal vento che mugghia paurosa nella foresta. A tratti un lampo squarcia le tenebre e il tuono risveglia strani echi nella notte. Due viandanti, gli occhi sbarrati dal terrore, giungono di corsa e battono alla porta del vecchio guardaboschi).

IL VECCHIO GUARDABOSCHI (comparendo sulla soglia) — *Chi è?*

PRIMO VIANDANTE — *Oh, siete voi? Dunque non siete morto?*

IL VECCHIO GUARDABOSCHI (visibilmente incuriosito) — *Perchè?*

PRIMO VIANDANTE — *Ai margini del bosco abbiamo visto in un fosso il corpo inanimato di un uomo grande e grosso come voi...*

SECONDO VIANDANTE — *I baffi come voi...*

IL VECCHIO GUARDABOSCHI (comparendo sulla soglia) — *Chi è?*

PRIMO VIANDANTE — *Oh, siete voi? Dunque non siete morto?*

IL VECCHIO GUARDABOSCHI (visibilmente incuriosito) — *Perchè?*

PRIMO VIANDANTE — *Ai margini del bosco abbiamo visto in un fosso il corpo inanimato di un uomo grande e grosso come voi...*

SECONDO VIANDANTE (precisando) — *Una camicia bianca a righe rosse.*

IL VECCHIO GUARDABOSCHI (comparendo sulla soglia) — *Chi è?*

PRIMO VIANDANTE — *La giacca di fustagno come voi...*

IL VECCHIO GUARDABOSCHI (impensierito) — *Strano davvero* (una pausa). *Quell'uomo portava la camicia di flanella?*

PRIMO VIANDANTE — *Sì, la camicia di flanella.*

IL VECCHIO GUARDABOSCHI (facendo un sussulto). — *Andiamo.*

SECONDO VIANDANTE — *Perchè... L'ha scampata bella!*

(Riprendono il loro cammino, mentre il vento mugghia paurosa nella foresta ed il tuono di maggio risveglia strani echi nella notte).

IL VECCHIO GUARDABOSCHI (tirando un sospiro) — *Allora non sono io. Da anni desidero una camicia di flanella bianca a righe rosse, ma purtroppo non posseggo che tre camicie di flanella grigia* (richiude la porta).

PRIMO VIANDANTE — *Andiamo.*

SECONDO VIANDANTE — *Però... L'ha scampata bella!*

(Riprendono il loro cammino, mentre il vento mugghia paurosa nella foresta ed il tuono di maggio risveglia strani echi nella notte).

Effemeridi

Malgrado tutto, è nata in ... festaiolo. Speso (troppo speso) l'Italia è in festa. E allora: manovali, ponete il martello! Contadini, deponete la vanga! Impiegati, buttate la penna! Oggi non si lavora.

L'uomo di festeggiare la data lieta è bellissima; ... ci vorrebbe la ricorrenza: nei giorni che ricordano una data triste bisognerebbe lavorare il doppio. Ad esempio, ogni anno passa inosservato il 28 maggio, data per cui si dovrebbe proclamare doppia giornata lavorativa in tutto Europa. Il 28 maggio 1871 avvenne infatti uno dei più grandi crimini che la storia ricordi e del quale, da allora in poi, dobbiamo sentire le conseguenze: quello di costringere alla resa le città nemiche mediante i bombardamenti. Questo uso brutale che, infischiandosi delle più normali regole convenzionali negli orrori della guerra anche gli inermi civili, venne praticato per la prima volta in Europa da un re di Francia (« la douce France ») a danno di Genova, bombardata per tre giorni e per tre notti « fin che la città non presentò altro spettacolo che di incendi e di rovine ».

Se nell'ultimo conflitto non furono risparmiate le pacifiche città, si deve ringraziare Luigi XIV, ai cui nomi i posteri associano volentieri quelli della Maintenon, La Vallière e Montespan. Fu invece, è bene ricordarlo, il primo che diede ordine di sparare contro le popolazioni inermi. Creando la giornata doppiamente lavorativa (sedici ore consecutive) figurarsi gli impropri al suo indirizzo di manovali, contadini, impiegati! Le ... del Re Sole si rivolterebbero nell'avello.

Santi del mese

13 maggio: Beato Alberto, protettore dei brontoloni (*« Ci ho troppo studio morto dimenti - e chi non studia, porta la brenta »*).

17 maggio: San Pasquale Baylon. *Pregatelo che le stelle di Napoli recitano ogni notte prima di coricarsi:*

San Pasquale Baylonne
protettore delle donne,
fatemi trovà marito
bianco, rosso e colorito
come voi tale e quale,
glorioso San Pasquale.

18 maggio: San Desiderio (Perb, trattandosi di un santo, non so se mi spiego).

Superstizione maggiolina

Dicono che il mese di maggio è infausto per prendere moglie.

Altri mesi infausti sono giugno, luglio, agosto, settembre, ottobre, novembre, dicembre, gennaio, febbraio, marzo, aprile.

Riccardo Morbelli

La scomparsa del popolare attore a 80 anni compiuti

Tutta Genova è in lutto per la morte di Gilberto Govi

Poco prima di spirare è stato udito ripetere: « Che fatica per morire » - Una carriera durata sessant'anni per conquistare una fama che la tv aveva di recente rinverdito Dalle prime recite nelle filodrammatiche al grande balzo a Torino e a Milano

Dal nostro corrispondente

Genova, venerdì ...

Genova è in lutto per la morte di Gilberto Govi. Il registro nella portineria della sua bella ... in piazza della Vittoria si sta coprendo letteralmente di firme. Già ieri sera, appena conosciuta la feroce notizia che ha portato la costernazione in ogni famiglia, è stato un accorrere di personalità della politica, della cultura, dell'arte soprattutto, ma anche di gente del popolo che si assiepava nel teatro di Govi, il popolare teatro genovese.

Aveva 80 anni compiuti lo scorso ottobre. E' morto serenamente: ora è letto da una settimana per un attacco influenzale, giovedì sera le sue condizioni si sono aggravate per complicazioni polmonari. I medici curanti che non hanno mai abbandonato il suo letto, nulla hanno potuto. Ieri, nelle prime ore del pomeriggio, conscio della gravità del male che l'affliggeva, è stato sentito ripetere più volte una frase del repertorio di Petrolini che, tradotta dal romanesco, suona « Che fatica ... morire! ». Poco prima delle 15 sopravveniva il collasso e alle 18,30 Govi spirava tra le braccia della moglie signora Rina, compagna affettuosa nella vita da sessant'anni, compagna intelligente e validissima da mezzo secolo sulle scene.

Nel rispetto del suo ultimo desiderio, i funerali saranno celebrati nella massima semplicità e si svolgeranno domani partendo alle 8,45 da piazza della Vittoria per la vicina chiesa di Santa Rita. La salma sarà tumulata a Staglieno. Non si conoscono ancora le volontà testamentarie dell'illustre estinto.

Ieri sera, nei teatri cittadini, ... prima dell'inizio di ogni spettacolo, Gilberto Govi è stato brevemente commemorato. E' stato questo un doveroso, affettuoso saluto dei compagni d'arte più giovani al maestro che ha dato l'addio alla sua Genova, al suo teatro, ai suoi vecchi comici e a quelli che qui lascia a vivificare la sua inestinguibile passione per il teatro.

Vestito di vigogna chiara, dal taglio perfetto, sempre solo nelle sue passeggiate pomeridiane a spasso con un barboncino al guinzaglio, era additato da tutti e da tutti riverito. Non poteva avere una età, non la dimostrava, nessuno se lo chiedeva mai. Era Govi, era una istituzione e come tale rimarrà sempre vivo nel ricordo dei genovesi. La sua fulgida carriera risale forse al 1906, forse al 1910. Recitava al « Nazionale », in stradone Sant'Agostino demolito dalle bombe nell'ultima guerra. In una compagnia di filodrammatici a lavorava alla Officine Elettriche. Tra i suoi compagni ce n'erano due, il Berri e il Cuttica che con lui e come lui primeggiavano. Con essi architettò la grande scrittà. Pensarono di portare la compagnia davanti a un pubblico pagante fuori di Genova, come dire a quell'epoca all'estero o addirittura fuori del mondo, come cinque anni prima aveva fatto Emilio Zago nei paesi del Veneto con la sua compagnia goldoniana.

Govi, Berri e Cuttica furono anche i precursori delle attuali conferenze stampa. Convocarono al « Nazionale » i giornalisti e gli amici dei giornalisti tra i quali l'impresario Chiarella, proprietario del « Margherita » e del « Paganini » e di un'altra sala a Torino. Govi parlò per tutti: « Se recitassimo a Milano e a Torino una commedia in genovese in un teatro dove la gente paga il biglietto, avremmo fortuna? ». — E chi ti capirebbe? fu la risposta.

Ma intervenne Chiarella. « Una compagnia come questa, a Torino come a Milano, aiutata e sorretta, avrà successo e farà denari, fallirà solo se come quella di Zago sarà costretta a pitturarsi le gambe per non poter comprare le calze ».

Un sospiro di sollievo sugli attori e un battimani all'impresario che tanta parte ebbe nella fortuna del teatro di Govi. « Lavorate, studiate, sacrificatevi, al resto ci penso io » concludeva il Chiarella. E cominciò prima a Milano e dopo a Torino il trionfo della commedia genovese.

Poi Govi restò solo in Italia a tener alta la bandiera della lanterna: Berri emigrò a Buenos Aires dove fondò alla « Boca ». Il quartiere dei genovesi; il giornale in dialetto « A Lanterna » e che Govi riceveva regolarmente in omaggio, tuttora edito. E Cuttica passò al varietà con le sue mirabili macchiette militari che il fascismo proibì nel 1932. Era il Cuttica uno straordinario imitatore di dialetti, e celebri rimasero per molti anni le sue scenette militari. « Che tempi » diceva Govi ricordando le macchiette di Cuttica e rievocando uomini e fatti di un'epoca che riviveva in lui nelle sue ultime solitarie giornate.

Se la popolarità di Govi era cresciuta a dismisura nei palcoscenici di tutta Italia, con la Tv aveva superato ogni barriera, era diventata enorme. Alla televisione aveva lavorato con l'entusiasmo degli anni più belli.

Ora Govi non c'è più. I genovesi lo salutano commossi e con la riconoscenza più schietta per aver dato a Genova un teatro che senza Govi non avrebbe mai avuto il suo posto nella storia della scena italiana.

Carlo Massaro

La caratteristica maschera di Gilberto Govi nella popolarissima commedia « Pignasseca e Pignaverde »

Strano belletto

Qualcuno bussava alla finestra: tic tic tic... Lyda si svegliò, si volse pigramente, tese l'orecchio. Niente, nessuno bussava, era la pioggia. Accese la luce: una lampadina nuda, penzolante nel centro della stanza, la pendola battè sulla testiera del letto. Per una vecchia abitudine si tastò il polso, era regolare, calmo, ritmico. Dal suo atteggiamento con la resa chiara, i lunghi capelli spioventi sul viso, si sarebbe detto che aveva dispetto. Per consolarsi trasse dal cassetto del comodino una tavoletta di cioccolata e la mangiucchiò tutta, adagio adagio. Poi, infilate le pantofole e la vestaglietta giapponese andò ad aprire la finestra. L'aria era tepida, anche l'acqua era tepida pioggia di maggio. Tutto il mondo sembrava grigio perla e da qualche parte veniva un debole profumo di rose. Ma quella motocicletta del dottore faceva un rumore d'inferno. Entrò rombando nel cortile e si fermò nel mezzo. Lui saltò giù, agile, elegante. Era un giovane smilzo, con un impermeabile stretto alla vita, i capelli neri, il viso magro, gli occhi nerissimi, penetranti. Guardava in su e rideva. Rideva sempre quello stupido, pensò Lyda. Rideva anche quando l'aveva visitata per la prima volta, una visita che non finiva più. Dire che aveva creduto si fosse innamorato di lei a prima vista, invece era innamorato della medicina, lui, e voleva guarire la sua malattia, come per una scommessa.

— Come va oggi?

— Bene — rispose svogliatamente Lyda.

— Quando parte?

— Domattina, ... arriva una sorella.

— Bene. Ci vediamo.

Balzò in sella, girò la moto e via a rompicollo, col suo rombo infernale. Intanto era venuta fuori dalla ... a piantarenna quella che lei chiamava « Balia », una contadina anziana, con un fazzoletto nero in capo.

— Il nostro dottorino, eh! — disse — Altro che i suoi dottori di città. Scommetto che non ci farà neanche pagare la cura. Lui è così, già ben contento di averti guarita.

— Troppo buono — borbottò Lyda.

— Vestiti e scendi a far colazione.

Lei chiuse la finestra e andò a sedere davanti a un tavolino dove stavano alla rinfusa specchio e orologio, cipria e portamonete, matite per le labbra e per gli occhi, tutta la cianfrusaglia che le serviva per la toeletta. Ma di truccarsi non aveva voglia. Eran le dieci ricordava. A quell'ora, nell'ufficio dove era impiegata, in città, le macchine da scrivere ticchettavano a mitraglia e la sua vicina, una zitellona, interrompeva il lavoro per sorbire un uovo crudo, rovesciando il capo e mostrando le corde del collo, poi, ... dondolò, schiacciava pian piano il guscio in un pezzo di carta, con grande precauzione. Lei, Lyda, pescava nella borsetta il piccolo termometro e con una disinvoltura che sembrava spensieratezza, lo faceva scivolare dalla scollatura del grembiulone nero sotto l'ascella, poi tenendo il braccio sinistro stretto al corpo seguitava il lavoro. Scriveva come un automa, non pensava a quelle parole che si allineavano sulla carta mentre le sue dita volavano. Motivi di danze sfrenate le martellavano nella testa, le facevano vibrare le ginocchia, i piedi, fino a che, diventando sempre più leggeri, si riducevano a un mormorio di onde. Ella pensava allora al mare e rannicchiandosi nelle spalle per evitare l'urto luminoso sentiva qualcosa che le pungeva la carne delicata dell'ascella. Il termometro! Lo prendeva, lo ... dal cavo della mano, lo guardava dopo un momento. La febbre c'era sempre. Se non ci fosse stata avrebbe provato un senso di delusione.

Una volta il suo capo ufficio l'aveva sorpresa in quell'atto. Fingendo di nulla le aveva chiesto:

— Ha finito la copia?

— Sì.

Non ... mai detta a dirgli « sissignore » come avrebbe dovuto, perchè poco più di due anni avanti, lui era un semplice impiegato che le faceva timidamente la corte. Adesso sembrava guardarla da una distanza immensa. Una volta le disse, in quel malcontento:

— Mi pare che lei non stia affatto bene.

Quella sera, nello spogliatoio, mentre si preparavano per uscire, le colleghe non l'avevan guardata, una sola le aveva chiesto sottovoce:

— Ti metti in moto?

Spesso andava a ballare. Il suo ballerino non osava respirare accanto al suo viso luminoso. Com'era bella! Tutto splendeva in lei: gli occhi, i denti, le gote, le labbra. Quella febbre era un ben strano belletto. Ma poi una mattina sua sorella Carla stava a spiare il suo risveglio con una preoccupata.

— Non si può andare avanti così — aveva detto, severa, dottorino di lassù sappia il fatto suo.

Era vero, sapeva il fatto suo, l'aveva guarita. Aveva spento quella fiamma che la bruciava e che la faceva così bella. Adesso si guardava nello specchio, com'era? Non bruna, certo, carina anzi, con quella frangia di capelli biondi fin sugli occhi scuri, i pomelli alti, il nasino delicato. Carina sì... ma quella luce, quel fulgore che la facevano unica, dov'erano? Diventò malinconica, ebbe voglia di piangere. Come sarebbe finita? Forse come sua sorella, segretaria importante, fredda e seria, sicura di sè sempre, la donna indipendente ed elegante, fino alla fine? Oppure come quella povera anziana, carica di preoccupazioni che non diceva a nessuno, e che a metà mattina sorbiva un uovo crudo levando il capo e mostrando il collo magro e poi chinandosi a schiacciare il guscio con infinita cautela?

Carola Prosperi

OROSCOPO DI DOMANI

Fenomeni astrali e previsioni generiche: Luna in Vergine, trigono al Sole e Marte, congiunzione a Plutone e Urano. Le incomprensioni saranno annullate, e godrete di una perfetta tranquillità. La franchezza sia usata con parsimonia. Lotta che approderanno a risultati concreti. Getterete le basi per una nuova armonia nel settore degli affetti. Tipi: Toro, Vergine, Capricorno.

Toro - *Lavoro:* promettente giornata, sia per il lavoro sia per le cose che interessano la posizione sociale. Non badate alle piccolezze. *Vita affettiva:* si apre al via della pace e della concordia: sappiate apprezzare chi vi mette a portata di mano tanto ben di Dio. *Salute:* agitazione nervosa: non preoccupatevi, siete bisognosi solo di riposo.

Vergine - *Lavoro:* momento poco stabile che richiede una particolare attenzione nelle vostre azioni. Movimento di monete poco ragionevole. *Vita affettiva:* non date ascolto alle lusinghe, ma siate positivi al cento per cento. Evitate ... denze con amici e parenti. *Salute:* stanchezza nervosa procurata più che altro dallo spirito irrequieto. Riposate di più.

Capricorno - *Lavoro:* impareté ad agire in silenzio. Un personaggio potrà un appoggio veramente efficace. Dovrete imporvi una linea di condotta ordinata e metodica in vista ottenere di più. *Vita affettiva:* sarà bene selezionare con prudenza le amicizie. Un viaggio vi aiuterà assai allo scopo. *Salute:* disturbi gastrici e bruciori allo stomaco.

Previsioni astrologiche per i tipi dell'Ariete: Invito a collaborazioni ricchi di buone possibilità economiche per il futuro. Il campo sentimentale sarà disturbato da leggere nuvole. **Gemelli:** ci sono in via della concordia; dovrete accettare e non irrigidirvi nell'amor proprio. La salute sarà ottima e la serata serena. **Cancro:** vi troverete fra due fuochi, e dovrete decidere fra un sì e un no. La via di mezzo non sarà utile. **Leone:** siforzi per capovolgere una situazione ... ma; lasciate che il destino faccia le cose secondo il suo criterio. **Bilancia:** le richieste saranno esagerate, ma voi dovrete insistere, perchè riuscirete a portare i vantaggi dalla vostra parte. **Scorpione:** insistete, non scoraggiatevi, finchè non avrete ottenuto quello che vi preme. In campo affettivo, le perplessità saranno negative. **Sagittario:** spostamento che creerà il clima ideale per assicurare due favori. Lettera che risolve una situazione delicata. **Acquario:** allegrezza al cuore per delle notizie apportatrici di vantaggi economici. Invito che sarà bene accettare. **Pesci:** affiatamento e vantaggio da una persona di temperamento straordinario. Spostamento che darà delle novità positive.

T. Falamideui

Ovomaltina
dà forza!

Ovomaltina: ecco un preparato veramente serio, che possiamo prendere e dare ai nostri figli con la sicurezza di aver fatto qualche cosa di utile per la nostra famiglia. Latte, zucchero, malto, cacao e uova allo stato naturale, concentrate sino a formare un tutto unico che mantiene in altissima percentuale le proprietà originarie di ogni componente. Un procedimento laborioso e costoso. Il comportamento di un'industria che tiene al proprio buon nome, anche a costo di qualche sacrificio economico, perchè vuole dare al suo pubblico ciò che promette.

A scuola, in viaggio, in gita, nello sport, ricordate Cioco-Ovo, l'Ovomaltina tascabile rivestita di purissimo cioccolato. Cioco-Ovo è Ovomaltina, e come Ovomaltina, Cioco-Ovo dà forza!

Dr. A. Wander S.A. - Milano

La moda

Abiti da sera a più colori

«Vorrei sapere — domanda la signorina Simona R. da Castel S. Pietro (Bologna) — quali sono le più recenti novità in fatto di vestiti da sera. I settimanali femminili, che pure dedicano largo spazio alla Moda, sembrano ignorare che una donna giovane deve avere almeno un abito da sera e, naturalmente, essa desidera che questo sia di taglio e di colori moderni».

Per la piccola sera elegante sono indicati: il broccato laminato, i tessuti operati, il pizzo, lo chiffon, le stoffe intessute d'oro o argento, il cmatelassé e via dicendo.

Per la gran sera si va affermando rapidamente la moda degli abiti a più colori. Tuttavia, a differenza di quanto suggeriscono i creatori di modelli di avanguardia per il giorno, i vestiti multicolori per le ore eleganti non hanno colori vivaci, ma assai tenui e talvolta di sfumature che rendono appena sensibile il passaggio da un colore all'altro.

Uno dei modellisti che ha incontrato più successo in questa arte della sfumatura è indubbiamente Ronald Amay, del quale presentiamo qui accanto un'interessante creazione.

Si tratta di un abito di crespo di seta. Il bustino e la stola sono di colore azzurro, mentre la gonna lunga e diritta è di colore lilla. Il terzo colore, il violetto smeraldo, è introdotto dal grosso fiocco di seta annodato sul fianco. Altre combinazioni suggerite da Amay sono il rosa pesca e il grigio, il rosa vivo e il verde pallido.

Questi vestiti hanno indubbiamente un tono piuttosto tradizionale e quasi romantico. Alle giovanissime che hanno un debole per lo stile «op», Amay suggerisce il tipico di compromesso, tessuti di seta a strisce (che a qualcuno può richiamare alla mente la carta da parati) nei colori orchidea ed oro, oppure verde e giallo. Le giovani li troveranno di bellissimo effetto negli abiti da sera, tanto lunghi quanto corti.

La salute

Pericoli in casa

«Ci sono ditte — scrive la signora E. S. — che vendono la candeggina in bottiglie che sono assolutamente uguali a quelle dell'acqua minerale. Giorni addietro, a casa nostra, solo per un caso si è evitato un tragico errore. Che cosa si può fare per evitare questo pericolo?».

La maggior parte delle ditte vendono l'ipoclorito (ancora da diluire) in caratteristici recipienti di plastica scura che non possono dare adito ad errori. Comunque, un piccolo stratagemma utile per identificare le bottiglie che contengono le sostanze velenose può essere indicato. Strofinare con una limetta una puntina da disegno, trapassare con la punta una striscia di pochi centimetri di nastro adesivo e avvolgere il nastro attorno al collo della bottiglia, in modo che la punta sporga all'esterno. Anche al tatto la mano avverte che la bottiglia contiene un liquido nocivo.

Appendicite ed età

«E' possibile — domanda la signora D. O. — che un bambino di pochissimi mesi sia colpito da appendicite?».

Sì. Ne è stato registrato un caso in un infante che aveva appena tre giorni di vita. L'appendicite però è più comune nelle età fra i 10 ed i 30 anni.

Ventre cascante

«Perché — domanda il signor O. F. — ci sono molte persone di mezza età [illegible] prominente o cascante?».

Sono persone che mangiano troppo e fanno troppo poco esercizio fisico.

Vaccinazione antivaiolosa

«Ogni quanti anni — domanda la signora T. G. — si deve procedere, per precauzione, alla rivaccinazione contro il vaiolo?».

Tre anni per le persone che lavorano negli ospedali, porti, aeroporti e nei servizi delle forze armate. La rivaccinazione deve essere annuale quando si deve andare o si risiede in zone dove i casi di vaiolo sono relativamente frequenti. Per le altre persone, basta ripeterla ogni cinque anni.

La bellezza

Come si conserva la parrucca

«Recentemente — scrive la signora Maria Luisa T. da Biella — avete parlato della voga crescente delle parrucche. Vorrei sapere con quale frequenza vanno lavate».

Naturalmente, dipende dalla frequenza con cui la parrucca viene portata. In media, si può dire che questa operazione va fatta ogni otto settimane. La lavatura dovrà essere più frequente se si fa un uso piuttosto abbondante di fissatori per i capelli. Notate che parliamo di lavatura e non di shampoo. Aggiungiamo ancora che le parrucche di capelli naturali debbono essere ripulite con un solvente speciale che dà loro una nuova freschezza, senza danneggiare la delicata base su cui poggiano. E' per questo che il lavoro deve essere fatto da persona esperta di un salone di bellezza o di acconciatura.

Per conservare a lungo parrucche e postiches, la sera, quando li togliete, non gettateli in una scatola, ma poneteli con bel garbo sui loro supporti. Così conserveranno la loro forma e godranno della necessaria ventilazione.

Per averli in bell'ordine l'indomani, prima di riporli, avvolgete qualche ciocca, nei punti... strategici, attorno a bigodini.

Se non intendete farne uso l'indomani, ripenate la parrucca (o il postiche) insieme col suo supporto, nella scatola adatta. Così rimarrà al riparo della polvere.

Ancora una raccomandazione: la parrucca fatela confezionare su misura. Vi costerà un po' di più, ma non correrete col tempo il rischio di trovarla un po' troppo larga o troppo stretta. Accertatevi pure che il supporto abbia le esatte dimensioni della vostra testa. Anche questo contribuisce ad una più lunga conservazione di quest'accessorio di bellezza che diventa ogni giorno più popolare.

(Copyright della «Chicago Tribune» e di «Stampa Sera»)

ANNUNCI ECONOMICI

Questi avvisi che vengono pubblicati su «La Stampa» ed in «Stampa Sera» possono essere disposti a:

TORINO - Via Roma n. 80 Salone da «La Stampa»
MILANO - Via Borgogna n. 2 Gall. Vittorio Emanuele (Ottagono)
ROMA - Largo N. Spinelli 5 L.go del Tritone 155
GENOVA - Via 12 Ottobre 19/r Portici Accad. 17 r Via Roma 29 r
NAPOLI - Via Posillipo 183

oltreché presso tutti i corrispondenti della «Pubblicità Stampa S.p.A.».

Coloro che intendessero inoltrare la loro richiesta per corrispondenza possono scrivere a: «Pubblicità Stampa», via Roma 80, Torino, inviando l'importo per vaglia postale o bancario oppure mediante versamento sul c/c postale n. 2/1696, Torino.

Il prezzo di queste inserzioni risulta dal prodotto del numero delle parole (minimo dieci, sdoppiando le artificiosamente composte) per la tariffa con l'aggiunta delle tasse in ragione dell'8 % globale.

Avvisi in neretto [illegible] doppia

Per le inserzioni in data festiva aumento del 100 %

Coloro che desiderano rimanere ignoti ai lettori possono utilizzare il nostro servizio cassetta aggiungendo al testo dell'avviso la frase: Scrivere «Pubblicità Stampa n. . . . . Torino», computando per cinque parole. In tal caso all'importo dell'intero annuncio dev'esser aggiunta la tassa della cassetta in lire 700 per decade, ed un deposito di lire 200 per chi eventualmente desideri il recapito a domicilio delle corrispondenze.

La «Pubblicità Stampa S.p.A.», in base al capitolato di concessione di esercizio del servizio privato, è considerata a tutti gli effetti «unica destinataria della corrispondenza».

Essa ha quindi il diritto di verificare le lettere e di incassare soltanto quelle strettamente inerenti agli annunci destinando stampati, circolari o lettere di propaganda.

Tutte le lettere indirizzate alle cassette debbono essere inviate per posta e saranno restituite se assicurate e raccomandate.

Per uno speciale accordo intervenuto con l'ISTITUTO BANCARIO SAN PAOLO DI TORINO e con la CASSA DI RISPARMIO DI TORINO, gli avvisi possono essere ordinati — nelle ore di sportello — presso tutte le Sedi e Dipendenze di queste Banche esistenti in Italia.

COMMERCIALI L. 180 per parola

A. LABORATORIO biancheria uomo affitto, vendo macchinari blocco singoli. Telefonare 367-498 ore pasti.

ARCIOCCASIONISSIME [illegible] trapani morse seghetti parenchi bilanciari. Tabacchi, Valeggio 4.

ASSORTIMENTO scrivanie, librerie, sedie, lettini, carrozzine, scarpiere. Sacchetto, Belfiore 8.

CESOIA e pressapiegatrice Colgar, pressapiegatrice idraulica Schiavi completa attrezzature come nuova, tornio, presse, compressore, trapano, troncatrici, tagliafavri, puntatrici, causa cessazione vendiamo. Telef. 540-482.

CESSAZIONE ATTIVITA' VENDESI IN LUOGO ATTREZZATURA OFFICINA STAMPAGGIO: MAGLIO BERTE, TORNI, FRESATRICI, PESO BILICO, MATERIALI, STAMPI PRESSE. OFFICINA ROB, BOASCA (CUORGNE'). A45503

COMPRESSORI aria ogni tipo, nuovi, occasioni, permute, rateazioni. Sitter, via Nizza 32, tel. 683-076.

ELETTROMECCANICA Piossasco, telefono 904-182, trasformatori nuovi, gruppi elettrogeni, riparazioni avvolgitrici, qualsiasi macchinario elettrico.

LAVORI di attrezzature ed trancia affidasi continuativamente a serie ad qualificata ditta. Telefonare ore ufficio telefono 299-930, 290-898.

MARMO Rottino per pavimenti Lire 2400 mq. Rivalmarmi, Rodengo, Brescia. Telef. 60-870. A30860

OCCASIONE segatrice automatica Bigia, centrilogo, trapano, utensileria. Via Pellerino 20. 2001

OFFICINA fluida trapano Rosa Selmp sechetti, presse. Via Sacrgio 26.

ORMIO GT 3 fornette girevole completa impianto idraulico. Banna Calla, via Susa 25. 0584

SVENDO attrezzature officina carpentura. Telefonare 253-122.

VENDO passo camion occasione tutte dimensioni e portate. Telef. 398-265.

ARTIGIANATO L. 160 per parola

A. LAVORAZIONE carta e fibra taglio circolare e in formato bianco, stampa e imballo. Oddenino, telefono 983-783. 1001

ALPHA termomensole, copricalorifieri bellissimi efficaci. Torino, Cumiana 53, telefono 331-430. 0133

ARTIGIANO muratore attuasi riparazioni murarie in genere, ripasso tetti. Telefonare 40-162.

AUTOSALONE Isabella, Dante 131, spider Giulietta, innocenti, Appia, Bellia 280.000. 072

CONIUGI, pratici di elettricità meccanica, con piccolo negozio, disponendo vasto locale accetterebbero qualsiasi lavoro in casa. Scrivere: «Pubblicità Stampa 7584 — Torino».

DECORAZIONI eseguiamo ovunque rapidamente Duroleine 12 mila, tappezzerie 18 mila. Telef. 484-305.

FERRO battuto ufficio artistica lampioni, attaccapanni, copricaloriferi, arredamenti. Telefonare 61-751.

IMPIANTI riscaldamento caldaie bruciatori refrattari pulizia cisterne Bacco, Telef. 395-550. 1001

OFFICINA cerca lavoro continuativo tornì parallelli fresa verticale. Telefonare 630-995. 1001

SOC. CAPITALI CESSIONI RILIEVI AZ. L. 180 p.p.

A.A.A.A. MUTUI ipotecari (anche seconda ipoteca) accordiamo in 3 giorni. Rimborso RATE massimo entro tre anni. Finanziaria, corso Francia 15, telef. 760-203, 779-826.

A. PRESTITI personali immediati minimo 200.000 massimo 3.000.000 concedonsi a funzionari impiegati, operai con anzianità minima 3-5 anni e professionisti con studio avviato. Costi dall'1% all'1,80% flessibili rimborso rateale da 10 a 36 mesi. Finanziaria, corso Francia 15, telefoni 760-203, 779-826.

ACCONCIATURE modernissimo zona Francia 5 caschi ultima clientela incasso garantito oltre 350.000 mensili causa maternità svendo. Telefonare 256-074. A42715

AFFARONE acconciature avviatissimo centrale, cuoiari saloni, facilitazioni. Tel. 60-978. A42461

AFFARONE acconciature vendo nuova attrezzature complete 300.000. Telefonare 360-750. A42267

AFFERMATA industria ramo abbigliamento cedesi 25 milioni, forte reddito. Scrivere: «Pubblicità Stampa 7585 — Torino». A41376

AFFITTASI vendesi avviata officina subalterna. Scrivere «Pubblicità Stampa 314 — Torino».

AGNELLERIA cedesi causa motivi famiglia. Telef. 894-164. A42857

ASSOCIERei in compartecipazione percepo dispongo 50.000.000 per allargamento altro redditizio. Scrivere: «Pubblicità Stampa 182 — Torino».

ATTREZZATO vendo per avviato 6.300.000 trattabile dilazione pagamento affitto 30.000 mensili con alloggio. Telefonare 485-062.

ATTENZIONE! bar cremeria centrale angolare forte lavoro sicura fortuna famiglia cedesi occasionalissima 15.000.000, eventuali facilitazioni. Balma, Sacchi 34. 0857

AUTORIMESSA ottima posizione cedo conveniantemente causa esportaz. Telefonare 596-160. A42869

BAR superacceolici attrezzatura nuovissima causa familiari cedesi. Telefonare 827-183. A43261

BAR tavole calda piazzale galleria vendo causa salute, Via Torino, Lagnasco. 2001

BARBIERE negozio con retro, attività decennale, ottima posizione, via Roccaraina 107 ang. corso Grosseto, affitto conveniente, cedesi L. 800.000 contanti. Rivolgersi: Pellegrino, via Bibiana 119, Torino. A42831

BETONIERA, montacarico, argano, varie, occasione vendo. Tel. 337-731.

CALZATURE causa esportaz cedesi negozio con o senza macchine riparazioni ottimo reddito dimostrabile. Telefonare 542-231. A42883

CAUSA decesso urge cedere centro Aosta alimentari frutta verdura modernamente attrezzato 3.000.000 trattabili facilitazioni. Telefon. 48-295 Ivrea. 2300B

CAUSA malattia cedesi in blocco attrezzature per carrozzeria. Via Pianezza 12. A42459

CAUSA malattia cedo negozio drogheria casa olio. Telef. 276-018.

CAUSA trasferimento cedesi o permanenza avviatissima latteria. Telefonare 321-698. A42475

CAVALLERA, Saluzzo 21. Giornali, mercerie, rivendita pane (stessa casa) cedesi. 0705

CEDESI acconciature con retro abitabile. Tel. 320-362. A42211

CEDESI avviato negozio coralli vetri specchi sono centrale per ragioni salute. Telefonare 677-479.

CEDESI bar superalcolici torrefazione cause malattia, utile mensile 400.000. Telefonare 788-931.

CEDESI panetteria alimentari zona S. Rita 200.000 giornaliere controllabili. Telefonare 395-269.

CEDESI ritiro commercio controllatissimo ultradecennale elettricità macchine cucire radio. Telefonare 566-585.

CEDESI tabaccheria causa malattia zona semicentrale prezzo convenientissimo. Scrivere: «Pubblicità Stampa 8036 — Torino». A45312

CEDIAMO autorimesse redditizia meccanica dispongo 500.000. Lungo realizzo. Telef. 683-081.

CERCASI gerente panetteria possibilmente Val Susa. Telefonare 83-286 mattino. A42902

CERCASI negozio merceria o maglieria biancheria. Telefonare 334-219.

CERCASI socio con piccolo capitale per autorimessa forte reddito. Scrivere: «Pubblicità Stampa 7488 — Torino». A41892

CERCO collaboratore apertura nuova autorimessa via Rivoli del Garda 20. Telefonare 591-421. A39798

CERCO socio per garage possibilmente meccanica disponga capitale 1 milione. Telefonare 526-842.

COMMERCIALISTA assiste amministrativamente riorganizza contabilmente sovvenziona associandosi piccole industrie situazione precaria. «Pubblicità Stampa 400 — Torino».

DISPONGO locali uffici, accorrendo capitali, accetterei combinazione commerciale, industriale. Telef. 683-741.

DROGHERIA avviata zona commerciale cedesi. Tel. 766-602 ore 14-15.

DROGHERIA con alloggio cedesi 1.200.000. Telef. 753-802.

FALEGNAMERIA avviata ed attrezzata cedesi, affittasi ed eventuale altre combinazioni. Scrivere: «Pubblicità Stampa 7486 — Torino».

FERRAMENTA vendesi per attrezzature licenza. Scrivere: «Pubblicità Stampa 387 — Torino».

FRUTTA verdura bellissimo zona Francia vendesi oppure gerenza. Telefonare 730-539. A44657

GEOMETRA Bra cede eventualmente permuta biancheria maglierie utile 350.000 mensili prova 2.000.000.

GEOMETRA Bra, Saluzzo 53, cede pasticceria unica zona [illegible] trattabili. A43158

GEOMETRA Bra cede abbigliamento maglieria biancheria redditizissimo eventualmente permuta terreno cassetta. A43156

GEOMETRA Bra cede drogheria grandissimo passaggio incasso 50.000 litro 20.000, 2.000.000 trattabili.

GEOMETRA Bra, Saluzzo 53, affida gerenza negozio fiori, 250.000 cauzione. A43156

LABORATORIO panificazione corso Regina ben attrezzato, forno nafta, cede attivo. Tel. 538-108 ore pasti.

LAVANDERIA acqua forte reddito occasione 11.000.000 o cambiasi alloggio. Cubito, Francia 95. 0829

LAVASECCO potioni tre casali centrale vende. Telefonare 335-673.

MUTUI artigianali commerciali, prestiti massimo facilitazioni. Telefonare 530-365 ufficio pomeridiano.

NEGOZIO surgelate adiacenze laboratorio centrale cedesi oppure gerenza. Tel. 587-000. A42486

OFFRESI socia per affidamento laboratorio confezioni signore. Telefonare 731-397. A42187

PANIFICIO kg. 250 forno nafta, avviatissimo, cede 8.000.000 dilazionando. Telefonare 512-677.

PANIFICIO Pertanzova vendesi urgentemente ricoverandosi ospedale qualsiasi condizione. Telef. 730-673.

SALUMERIA gastronomia avviata attrezzatura nuova vendesi conveniantemente. Telefon. 594-006-350-641.

SOCIETA' ramo abbigliamento altra redditizia sistemazione direttiva apportando 10 milioni garantiti da comproprietà. Scrivere: «Pubblicità Stampa 7385 — Torino».

FIAT 512-677 commestibile 30.000 garantite alloggio cede 1.500.000 rimanenza dilazionate.

IOCAF, Boccaccio 43, Milano, concede prestiti alle persone impiegatizie ovunque residenti. 22686

SARTO tecnico professionale arredatore attrezzato centrale cede affitto anche parzialmente. Scrivere: «Pubblicità Stampa 7635 — Torino».

TINTOLAVANDERIA retro abitabile, parvisi, cedesi buone condizioni. Telefonare 697-345. A43189

TINTORIA cedesi causa maternità, con tre retri abitabili. Tel. 633-308.

TINTOSTIRERIA avviatissima cedesi L. 300.000. Telefonare 566-457.

TRATTORIA bar cedesi unici proprietari in Monasterolo Torinese. Telefonare 0123-41-089. 1001

TRATTORIA toscana importantissima cedesi causa malattia, volendo muri. Telefonare 730-673. A43887

URGENTISSIMO vendesi pensione centrale avviatissima gravi motivi familiari 450.000 trattabile. Volendo piccolo negozio calzature. Via Saluzzo 18. Telefonare 878-387.

VENDESI negozio acconciature barriera Milano, facilitazioni pagamento. Telefonare 211-434.

VENDESI pensione avviata riviera ligure. Scrivere: «Pubblicità Stampa 1303 — Torino». A42907

VENDO drogheria avviatissima zona S. Rita. Telef. 362-517.

VENDO negozio cancelleria giornali profumerie cartoleria. Tel. 282-160.

VERNICIATURA e fucina avviata attrezzatissima cedesi serietà dilazioni. Scrivere: «Pubblicità Stampa 388 — Torino». 2001

800.000 contanti cedesi frutta - verdura avviata causa maternità. Telefonare 298-833. A45404

COMPRA - VENDITA ALL. LOCALI e TERR. L. 180 p.p.

A.A.A.A.A. ACQUISTA alloggi contanti privatamente. Telef. 515-738.

A.A. ACQUISTIAMO (contanti) qualunque alloggio zona Torino. Amministrazione Torinese 541-413.

A.A. ACQUISTO contanti muri negozio alto reddito. Tel. 581-894.

A.A. SETTECENTOMILA cerco contanti resto rateazioni mensili direttamente vendonsi alloggi corso Grosseto 500 metri Fiat via Settembrini. Telefonare 325-177.

A. ACQUISTA contanti conto proprio privato qualunque alloggio. Telefonare 515-241. 0778

A. ALLOGGETTI signorili liberi semicentrali vendo. Facilitazioni maggiori legge edilizia. Telefonare 883-741.

A. COMPLESSO residenziale collinare grandioso parco 30.000 zona spettacolare attrezzata vista incantevole tutta la città e cerchia montana. Ferrari, strada Casale 104, San Mauro. Telefonare 558-855, 558-104.

A. CONSULEDILS corso Peschiera vende recente 3 camere cucina servizi 10.000.000. Telefon. 778-191.

A. CONSULEDILS 1.720.000 camera molto forti dilazioni. 2 camere tinello, servizi inizio strada Cortina. Telefonare 778-191.

A. CORSO Grosseto via Stradella signorili eccezionali camera tinello 4.500.000; 2 camere tinello 7 milioni. Telefonare 778-191.

A. FINANZIAMENTI su alloggi di proprietà e da acquistare rimborso 5 anni. Valfrè, via A. Doria 15.

A. FINANZIAMENTI su case alloggi concedonsi in tre giorni, massima rateazioni. Finanziaria, corso Francia 15, telefoni 760-203, 779-826.

(Continua a pag. 6)

ZURLETTI VIA ROMA 256
PER I CRESIMANDI
OROLOGI PER GIOVANISSIMI E TUTTA LA PRODUZIONE DELLE MIGLIORI CASE SVIZZERE
NEGOZIO PER L'ARGENTERIA CORSO VITTORIO EMANUELE 76

ALLA S.CO.FI.T. LE AUTO DI 6 MESI
SELEZIONATE - RATEAZIONI - PERMUTE
CORSO DUCA DEGLI ABRUZZI 6 bis - TELEFONO 515.888 - 541.500

IL GIOCO DEL TIGRE

ASPETTA! NON È ANCORA IL MOMENTO

divertitevi col Tigre

...da domani al Servizio Esso si accompagnerà un simpatico omaggio: il gioco del Tigre. Partecipate al gioco (in distribuzione presso le Stazioni Esso) e inviateci la soluzione.

E con Esso Extra... metti un Tigre nel motore!

mille e un premio tutti d'oro

Esso Extra Nuova Formula rende più brillante il vostro motore

Esso

Mali assopiti che si fanno sentire

Attualità primaverile dell'ulcera gastroduodenale

I soggetti più predisposti sono i distonici neurovegetativi Influenza della vita moderna sull'origine e lo sviluppo della malattia - Per la guarigione è importante il rilassamento

Gli ulcerosi non amano certo la primavera. Un complesso di situazioni stagionali, vuoi proprie dell'organismo, vuoi riverberantisi su di esso dai nuovi fattori della natura esterna (meteorologici specialmente), fa leva anche su assopite ulcere gastriche e duodenali. E così ricompaiono sintomi digestivi increscioci, che non tardano a rimembrare ai soggetti interessati una sequela di disturbi per cui altra volta — magari nel precedente autunno (stagione pure infida per i gastropatici) o nella primavera del passato anno — un fondato sospetto clinico prima, eppoi una confermativa radiografia, ebbero a porre la diagnosi precisamente di un'ulcera gastroduodenale.

Imprudenze

Una buona terapia medica, regolarmente condotta, ed un prudente comportamento dietetico avevano dato, successivamente, assai benessere al paziente, fino a fargli scordare il brutto e i brutti episodi caratterizzati da un complesso doloroso epigastrico, con crampi e bruciori. L'ulceroso se n'era tanto dimenticato da non rifar più soverchio caso alla scelta dei cibi, ed anche da concedere alle sigarette sovrabbondanza di consumo.

Ma la primavera è ancor tornata e così anche la riesacerbazione ciclica (delle mezze stagioni) dell'ulcera gastroduodenale. Questa lesione è davvero caratteristica per la sua ritmicità in tutto; sia dell'orario dei dolori acuti epigastrici quotidiani, sia della durata dei periodi (contati a settimane) delle sofferenze alternati a periodi di remissione, sia infine proprio dei prammatici ritorni stagionali.

Bravo è, dunque, chi, conoscendo già la sua storia, non attende che la malattia ulcerosa riprenda in pieno la sintomatologia ed attua, invece, tempestivamente, un regime di vita speciale; in cui oltre alle regole igienico-dietetiche del caso figuri, sentite bene, anche una distensione neuro-psichica, quanto dire la eliminazione di tutti i fattori psicoemotivi. Il che si ottiene creando in tal senso il miglior ambiente favorevole, sia secondando tempestivamente con farmaci adatti la particolare reattività individuale.

Queste affermazioni imporrebbero di sostare qualche po' sulla genesi del morbo in discorso. Non è ancora tutto chiarito in proposito. Comunque ci si domanda perché una piccola zona dello stomaco o del duodeno, budellino che allo stomaco fa seguito, soggiace talora al morso del succo gastrico che la ulcera. Occorre che essa abbia subito preventivamente una alterazione. Per quale motivo? Forse diversi sono i motivi e vanno da fattori allergici alla mancanza di irrorazione sanguigna del punto interessato. Questa può derivare dalla obliterazione di vasellini locali, oppure da loro contratture nervose. Dal che risulta un grave disturbo della nutrizione della stessa mucosa locale; per cui ne viene favorita una vera digestione da parte del succo gastrico, altrimenti impossibile. Naturalmente in speciali circostanze possono entrare in causa anche fattori infiammatori o traumatizzanti.

Fattori indiretti

Oggi nella genesi dell'ulcera si ammettono anche come fattori indiretti o concomitanti e aggravanti, a lungo andare, talune consuetudini di vita, certi consumi voluttuari, bevande alcooliche che agiscono stimolando troppo la secrezione gastrica acido-peptica. Pure il caffè induce una intensa ed immediata secrezione di acido cloridrico, e non conviene a chi sia portatore di un'ulcera assopita. Nè per esso è nettare la nicotina delle sigarette; poichè esercita, oltre un'azione tossica, un'azione costrittrice dei vasi sanguigni gastrici. Ad ogni modo è generale la convinzione della responsabilità dei fattori psicoemotivi, convalidata da innumeri osservazioni. Anzi l'incremento che l'ulcera gastroduodenale è venuta assumendo statisticamente in questi ultimi tempi si ritiene basato sul crescendo degli *stress* emotivi della vita moderna.

Sta pure di fatto che i soggetti più colpiti sono quelli che hanno una particolare instabilità (distonia) del sistema neuro-vegetativo, addetto cioè alla regolazione viscerale, e più facilmente possono andare incontro a spasmi (contratture) arteriosi ed a maggiore secrezione del succo gastrico. Orbene sono proprio i distonici neurovegetativi coloro che più risentono delle variazioni stagionali (di primavera ed autunno). E se più sopra abbiamo detto che per la profilassi o la cura della loro ulcera occorre pure una loro distensione neuro-psichica, gli è che per quanto il sistema neuro-vegetativo appaia autonomo, esso ha indubbi collegamenti con quello cerebrale. Perciò può essere influenzato da stimoli che partono dalla corteccia del cervello e si riversano su certi suoi centri incastonati nella base dell'encefalo stesso. Ecco perchè l'ulcera gastroduodenale è ritenuta il prototipo delle malattie psico-somatiche. Ansie, trepidazioni, emozioni, passioni, sbilanciando il sistema nervoso in questione, accelerano il processo morboso.

Utili farmaci

In quanto a terapia, quella medica propriamente detta si vale oggi di un largo armamentario di farmaci, con cui il medico può giostrare secondo il caso particolare in cura. Ve ne sono ad indirizzo sedativo della sintomatologia dolorosa; altri mirano soprattutto ad agire contro l'eccitazione (spastica) delle pareti gastriche, oppure contro l'eccessiva secrezione del succo delle ghiandolette dello stomaco; tutto ciò per via diretta o indiretta. Il criterio chirurgico è di intervenire al più presto nell'ulcera a sede propriamente gastrica; mentre per la sede duodenale merita sempre dar la precedenza ad un'energica terapia medica. Naturalmente è di sola competenza del bisturi allontanare la minaccia di una perforazione (della parete dello stomaco o del duodeno) per un forte approfondimento della lesione ulcerativa; così pure rimediare ad un'emorragia infrenabile in corso di ulcera; così ancora provvedere ad eliminare una «stenosi» (restringimento) del piloro eventualmente costituitasi durante il processo di cicatrizzazione della lesione ulcerativa secondo la sua ubicazione ed estensione.

Se, adunque, è possibile sperare in una guarigione mediante mezzi medicamentosi nell'ulcera duodenale, è pur necessario che tale terapia sia confortata dal regime di vita, con tranquillità di lavoro, riposo mentale ancor più che fisico, serenità insomma dello spirito. Certo non è facile sottrarsi a talune eccessive tensioni nervose indotte dalla professione o dalle passioni. Ma bisogna tentare; magari con un moderato ausilio farmacologico. Riposo pure dopo i pasti; riposo notturno non inferiore a sette ore negli uomini maturi e ad otto nei giovani; riposo in fine settimana. Nè si dimentichi di abbandonare talune abitudini voluttuarie: il fumo innanzi tutto. La modernizzazione della terapia prettamente farmacologica ha un po' moderato le restrizioni alimentari, che in passato erano assai severe. Molto dipende, però, dal momento in cui si affronta l'ulcera, in fase acuta o no.

doctor

Lieta sorpresa per i marinai tornati alla base

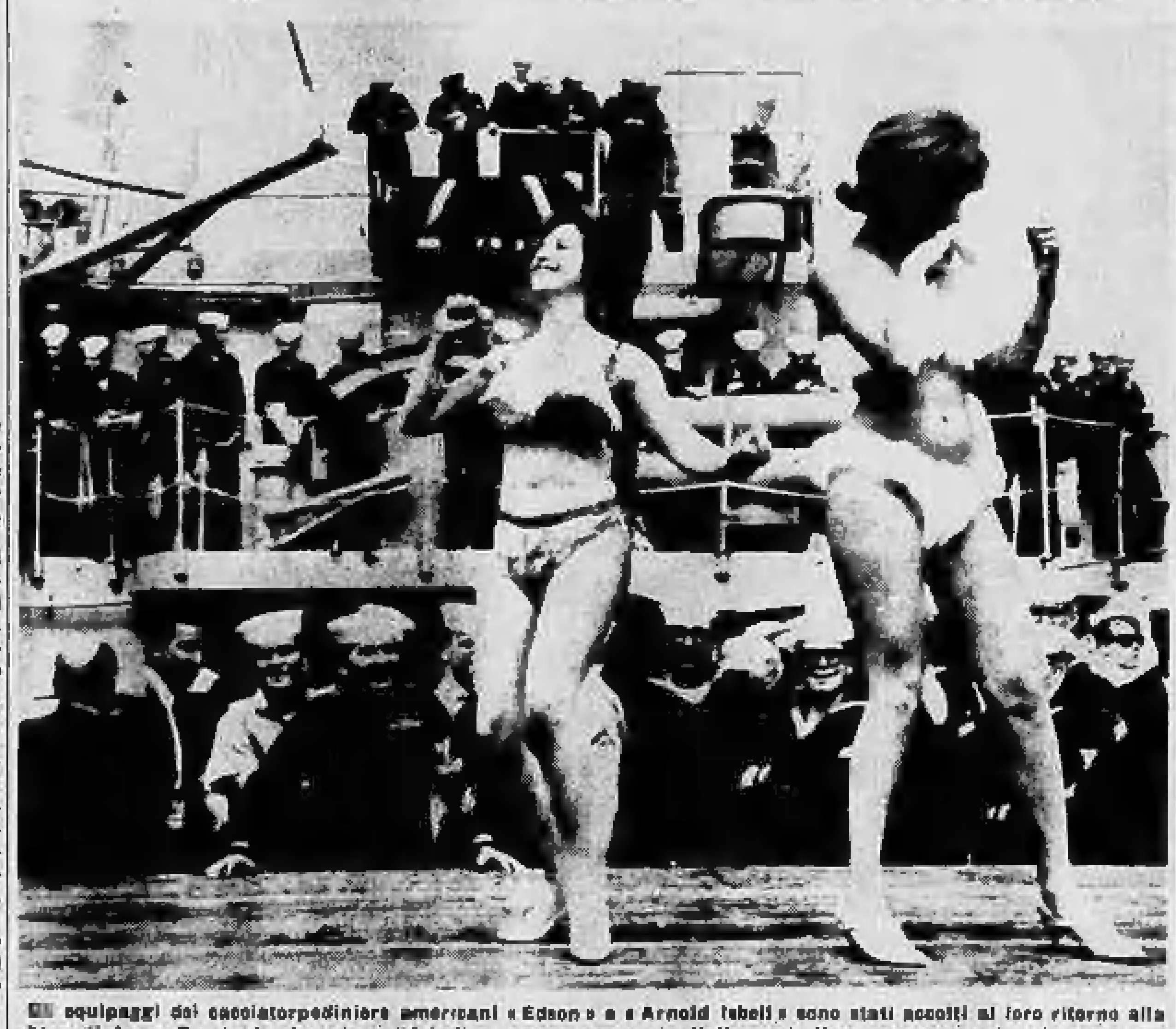

Gli equipaggi dei cacciatorpediniere americani «Edson» e «Arnold Isbell» sono stati accolti al loro ritorno alla base di Long Beach da due danzatrici di «go-go» giunte da Hollywood. Il comandante della nave non ha taciuto il suo disappunto per un'improvvisata danza del ventre assai applaudita dai marinai (Tel. «A. P.»)

Un fenomeno eccezionale

Ondata di caldo in Liguria e Lombardia

Ieri a Genova e a Milano il termometro ha segnato 27 gradi - Stamane alle 9 ad Alassio la temperatura era già sui 22 gradi con tendenza ad aumentare

Genova, venerdì sera.

Il cielo stamani è poco nuvoloso, con tendenza al sereno. Il mare è calmo, la visibilità al largo del golfo di 10 chilometri. La tendenza barometrica è in aumento. La vampata di caldo di ieri pomeriggio — il termometro ha segnato 27 gradi — è un fenomeno eccezionale per la stagione in cui siamo e sembra preludere a un periodo di temperature piuttosto elevate. Alle 23 di ieri sera si avevano ancora 22 gradi e la situazione generale non presenta indizi di variazioni. Infatti, stamani alle 9 si avevano le seguenti temperature: Genova 20 gradi, Santa Margherita e Rapallo 23°, Chiavari 22°, Sestri Levante 22°, entroterra e Passo dei Giovi 14°, Albenga 22°, Capo Mele 21°.

Alassio, venerdì sera.

Oggi è una giornata di caldo afoso. Il cielo è quasi completamente sereno, il mare calmo. Nella notte il termometro è salito in modo insolito, e stamane alle 9 segnava già più di 22°.

Albenga, venerdì sera.

Il tempo permane bello con cielo sereno e mare calmo. La temperatura, in lento aumento, oscillava alle otto fra i 18 ed i 20° ad Albenga ed a Loano.

Sanremo, venerdì sera.

Le condizioni del tempo si mantengono buone: il cielo è sereno, l'aria molto calda. La temperatura alle 8 era di 16°.

Asti, venerdì sera.

Su Asti e provincia stamane il cielo è sereno: alle sette 10°, massima di ieri 20°.

Alessandria, venerdì sera.

Perdura il bel tempo con cielo sereno e sole tiepido: ieri la temperatura massima è stata di 19°, stamane il termometro è a 9°.

Cuneo, venerdì sera.

Nuvolosità estesa su tutto il Cuneese, dove non sono comunque previste precipitazioni piovose a breve scadenza. Stamattina la temperatura era di 14 gradi alle ore 8.

Aosta, venerdì sera.

Anche stamani in valle di Aosta il cielo si presenta sgombro di nubi e la visibilità sui massicci, dal Bianco al Cervino, è buona. La temperatura nella tarda mattinata era di 14 gradi ad Aosta, 10 a Courmayeur, 2 al Breuil, —7 al rifugio «Torino».

Vercelli, venerdì sera.

Giornata di sole oggi nel Vercellese. La temperatura alle 8 era di 12 gradi.

Verbania, venerdì sera.

Cielo sereno, con vento moderato da nord-ovest su tutta la regione. La temperatura alle 7.30 oscillava sugli 8° nei centri lacustri. Per la giornata il Centro meteorologico prevede prevalenza di sereno e di sole, con temperature massime vicine ai 20-24°. Probabile in serata qualche temporale.

Milano, venerdì sera.

Un'improvvisa ondata di caldo afoso si è abbattuta ieri su Milano dove il termometro ha segnato una massima di 26 gradi e mezzo, un valore eccezionale per la fine del mese di aprile. Si sono così visti i primi vestiti estivi e gente che sbuffava sul tram e in strada per il sudore. In serata la temperatura si è notevolmente attenuata e nel corso della notte i livelli sono tornati sui normali valori stagionali.

Roma, venerdì sera.

Il servizio meteorologico del ministero della Difesa (Aeronautica) comunica le previsioni del tempo valide per 24 ore:

Situazione: al seguito della perturbazione che ha attraversato l'Italia nella giornata di ieri si è stabilita una circolazione di aria umida alquanto instabile.

Previsioni: su Piemonte, Liguria, Lombardia, Veneto e Toscana, irregolarmente nuvoloso. Su Emilia, Umbria, Marche, Lazio, Abruzzi, Molise, Regioni Meridionali e Isole, nuvoloso o localmente nuvoloso con piogge o qualche manifestazione temporalesca. Nel corso della giornata probabile attenuazione della nuvolosità e dei fenomeni sul versante Tirrenico.

Gli ampi saloni delle grandi «boutiques» sono ormai considerati banali

Le sfilate di alta moda femminile si fanno nei luoghi più impensati

Castelli antichissimi, porticcioli e persino osterie - Si diramano gli inviti e le signore (accompagnate dai mariti con relativo portafogli ben fornito) accorrono, per esempio, sulla cima di una collina, in un maniero che fu dei Malaspina - Splendide indossatrici in magnifici accappatoi o in succinti costumi da bagno che rabbrividiscono per il freddo - Lo scenario singolare di una recente manifestazione ad Amalfi

NOSTRO SERVIZIO PARTICOLARE

Roma, venerdì sera.

Le sfilate di moda hanno preso uno strano andazzo, si fanno nei posti più impensati. I saloni delle varie boutiques e delle Case di moda — anche se sontuosi — sono considerati banali: molto meglio far spostare le clienti anche perchè così i mariti — con relativo portafogli — sono costretti ad accompagnarle. Si diramano gli inviti e la sfilata la si fa sul cocuzzolo di una collina, in un castello dell'Oltrepò padano che fu dei Malaspina, fra il Piemonte e la Liguria, luogo di sanguinose battaglie fra Sforza Malaspina e francesi. Qui nelle suggestive sale dai soffitti altissimi e malapena scaldate dai grandi camini in pietra — e assai meglio nei bicchieri di whisky — sono sfilati succinti abiti estivi di una boutique milanese. I capi erano presentati da Tony Martucci. Alla fine Martucci, preso dalla deformazione professionale (è un abile animatore di programmi televisivi per bambini), ha cominciato a distribuire premi facendo i soliti giochetti: per esempio dei bellissimi «foulards» erano destinati a una signora che avesse nella borsetta dieci monetine da cinque lire. Li ha vinti una genovese.

Uno scenario singolare l'ha avuto anche la terza rassegna internazionale moda-mare che si è tenuta ad Amalfi. L'organizzatore — per meglio valorizzare gli abiti estivi, e i succinti costumi da bagno che hanno fatto sobbalzare i napoletani maschi, ha voluto esporre le indossatrici in quadri viventi. Peccato che il tempo non fosse troppo clemente. Le povere ragazze, fra queste anche «Miss Cinema» Giliola Giuffrida, malgrado i punch bevuti rabbrividivano dal freddo sotto i bellissimi accappatoi, alcuni stile Liberty, che si toglievano solo all'ultimo momento della posa, agli ordini di Floria Torrigiani. Ognuna su una barca dipinta di fresco tenendo sopra la testa un pesce di legno, che portava i nomi delle ditte partecipanti. Dopo pochi momenti si è capito che in dialetto napoletano pesce ha un doppio significato. Pesanti allusioni sfrecciavano dalle [illegible] e portavano un po' di colore sulle livide gote delle ragazze.

Altri ragazzi invece hanno manifestato una violenta rabbia contro i due indossatori, rei di star vicino a tante splendide figliuole. Solo Armando, un quarantenne che indossa le creazioni più spiritose, ha avuto con loro successo, specie vestito da mozzo: calzoncini sotto il ginocchio, completo di secchiello e spazzettone.

In una elegantissima osteria celebre per i cibi [illegible] si è avuto il gemellaggio di Enzo André per la riuscita della «Enzo pret a porter». Non è nuovo il fatto che una sartoria di alta moda collaberi con un'industria della confezione, ma è nuovissima la formula che ha dato vita a questo tipo di collaborazione. Ogni modello viene personalmente seguito dal modellista con l'osservanza delle leggi d'alta sartoria. Noi ne abbiamo avuto una prova osservando le indossatrici balzare sulle tre pedane, distribuite nei punti strategici, e volteggiare con arte sotto i violenti fasci di luce valorizzando capi di un'estrema spigliatezza realizzati con tessuti esclusivi.

Adele Gallotti

ST-VINCENT: favorevole agli italiani il torneo mondiale

Misterioso il linguaggio dei nostri per i professionisti Usa del bridge

Gli americani sono venuti in Italia per cercare di riconquistare un primato e difendere l'«onore» di venti milioni di appassionati - Staccati di molti punti al termine del primo turno, sperano di rifarsi nelle prossime giornate - Per i thailandesi e le loro bellissime donne il campionato è invece l'occasione di una piacevole vacanza

DAL NOSTRO INVIATO

Saint Vincent, venerdì sera.

Queste note sono scritte al finire della prima delle sette serie che compongono il 14° Campionato mondiale di bridge. E' un commento derivato dalla prima impressione che, di solito, è la migliore, secondo la scienza popolare: ciò non la evita qualche volta di essere, se non la peggiore, totalmente sbagliata.

Vediamo un po'. Si trovano di fronte cinque squadre, selezionate su base continentale, solo che un continente (l'Australia) è aggregato all'Asia mentre l'Africa è bridgisticamente divisa tra l'Asia e l'Europa. Se, con la soppressione di due continenti (Africa e Australia), le squadre sono cinque lo stesso, ciò deriva dal fatto che il nuovo continente è diviso in America del Nord e in America del Sud, mentre l'Europa è rappresentata dall'Italia come detentrice del titolo di campione mondiale e dall'Olanda, seconda classificata al campionato europeo 1965 (prima classificata era stata l'Italia). In definitiva abbiamo: Italia, Olanda, Stati Uniti (per il Nord-America), Venezuela (per il Sud-America), Thailandia per l'Asia.

Alla fine della giornata di ieri, che però non comprendeva del tutto la seconda serie, il punteggio complessivo risultava così: Italia p. 438, Stati Uniti 376, Venezuela 307, Olanda 272, Thailandia 147.

Queste cifre possono dare in linea definitiva una gerarchia dei valori in lotta? Per il «fanale di coda» è cioè la Thailandia, senza dubbio. Essa non ha nessuna pretesa. Non si sa di preciso come le sia avvenuto di battere nel suo «continente bridgistico» India, Filippine, Giappone, Indonesia, il Sud-Africa, persino l'Australia e la Nuova Zelanda, i cui bridgisti (per le ultime tre) hanno superato da tempo lo stadio delle scuole elementari nel quale si trova la Thailandia. Ma le è avvenuto.

Essa ne ha preso atto senza lasciarsi pervadere da un minimo di superbia. E' la squadra più modesta. Non ha accettato di essere ospitata sul piano alberghiero dalla federazione internazionale ma ha preteso (almeno in parte) di trovarsi all'altezza della squadra «campione del mondo» destinata ufficialmente al «Grand Hotel Billia» pagando di tasca propria la differenza, senza che ciò incida sulla sua modestia sostanziale come «lottatrice di bridge».

L'avvocato Perroux, capitano della squadra italiana

Il maggior decoro alberghiero era indispensabile per una squadra tra i cui elementi si trovano un ambasciatore e un ministro ma il bridge non c'entra. Quest'escursione a Saint Vincent è, per i thailandesi, soltanto un piacevole avvenimento turistico da assaporare deliziosamente e da catturare con una incalcolabile quantità di fotografie. In difetto del maggior numero dei punti, essi contano il maggior numero di macchine fotografiche. Hanno anche la gioia di farsi vedere con donne bellissime venute al loro seguito.

Il secondo posto è degli Stati Uniti. Sotto la guida del loro «capitano» Jhilius Rosenblum, i vari Feldesman, Hamman, Mathe, Murray, Rubin, Kehela hanno attraversato l'Atlantico con l'orgogliosa proclamata sicurezza di far polpette degli italiani, precisamente «stracciare» la loro gloria bridgistica che comincia a disturbarli seriamente. Non da un punto di vista nazionalistico o sentimentale. E' il commercio che ne soffre. Quasi tutti i componenti della squadra statunitense sono professionisti del bridge, come insegnanti, scrittori, editori, forti di un pubblico che supera i 20 milioni di appassionati.

Essi proclamano che per fare un buon campione occorrono «senso matematico, immaginazione, lettura del pensiero, memoria, astuzia, psicologia, logica» e vogliono poter dire che in tutto ciò sono insuperabili loro. Sancita da una vittoria in un campionato mondiale, questa «insuperabilità» ha un valore cifrabile in molti milioni di dollari. Sarebbe indegno di un nordamericano lasciarsela sfuggire. Quindi la squadra americana è venuta preparatissima. Ha cominciato col dirsi: «Questi italiani parlano un linguaggio bridgistico misterioso». Quindi, identificato il mistero, par che vogliano controbatterlo con un linguaggio proprio non meno misterioso perchè nuovo.

Quanto alla nostra squadra, è superfluo parlarne perchè troppo nota. Detentrice di sette campionati del mondo consecutivi, essa sotto la guida del terribile «capitano» avv. Carlo Alberto Perroux, farà del tutto per finire in bellezza con un'ottava vittoria prima di sciogliersi come ha in programma. Non gliene mancano i mezzi anche se, ad avvicinare i singoli, non s'incontra che un tono di francescana umiltà. Sembrano tutti quanti bambini timidi e rincappucciati, ma li anima una fierezza sostanziale di superatleti. A uno di essi, Pietro Forquet, domandarono un giorno chi avrebbe voluto come compagno di coppia. Egli rispose: «Pietro Forquet». E come se la sarebbe cavata se la coppia avversa fosse stata composta di altri due Pietro Forquet? Egli rispose placidamente: «Ciò è impossibile...».

Antonio Antonucci

Un autista di Lecco scomparso da 3 giorni

La sua macchina è stata trovata sfasciata con le gomme bucate

Lecco, venerdì sera.

(g. pp.) Un uomo di 39 anni di Lecco è scomparso nella notte fra lunedì e martedì e soltanto ieri la cosa è venuta alla luce in seguito alla denuncia dei familiari e al ritrovamento della sua auto vuota ridotta in rottami per un incidente stradale.

Si tratta di Carlo Valsecchi, di 39 anni, residente nella nostra città in via Bassi 13, autista presso un'industria di cucine economiche. Dopo avere festeggiato per tutto il lunedì pomeriggio la figlia minore di otto anni che aveva ricevuto la prima comunione, il Valsecchi ha lasciato la casa lunedì alle 21 dicendo alla moglie che si recava in una vicina trattoria a fare una partita a carte. La cosa è avvenuta regolarmente, ma poi il Valsecchi, anzichè rientrare a casa come faceva solitamente, ha compiuto un giro con l'automobile per la città.

Durante questa passeggiata il Valsecchi s'è incontrato con vari conoscenti, che però non hanno saputo fornire alla polizia elementi o tracce per il suo ritrovamento.

La vettura è stata trovata con le due gomme di sinistra esplose in seguito all'urto contro un'aiuola. Le ricerche della polizia negli ospedali e nelle cliniche della zona non hanno dato alcun esito.

DALLA PIÙ GRANDE FABBRICA DI SCALDABAGNI D'EUROPA

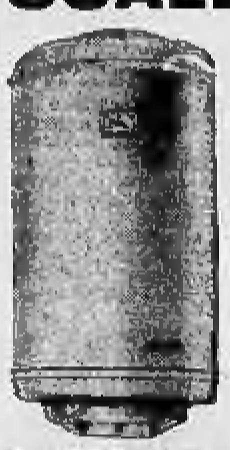

LO SCALDACQUA PERLA DELLA RHEEM SAFIM S.p.A. MELZO (Milano)

CONSOCIATE IN TUTTO IL MONDO

GALLERIA BODDA
VIA CAVOUR 30 - PIANO 1° - TELEF. 512.762
DOMANI ORE 17
ASTA
Verranno venduti al miglior offerente per il libero realizzo DIPINTI - MOBILI - OGGETTI DA COLLEZIONE ecc.

DURONI
ELIMINATI con FACILITA' con Super ZINO-PADS Dr Scholl's

Dr Scholl's

IN TUTTO IL MONDO AL SERVIZIO PER IL CONFORTO DEL PIEDE

LUCREZIA BORGIA

Il «colpo» d'Urbino

XXVI — *Dopo essere stata la moglie di Giovanni Sforza, conte di Pesaro (matrimonio annullato); poi quella del giovane e bello Alfonso d'Aragona, duca di Biseglie (assassinato per ordine di Cesare Borgia) Lucrezia è ora la sposa d'Alfonso d'Este, figlio maggiore ed erede presunto d'Ercole I, sovrano di Ferrara. In quanto a Cesare Borgia, egli continua a macchiarsi d'infamie, facendo strangolare da un sicario, nel carcere in cui l'aveva rinchiuso, violando i sette firmati, il giovane ed eroico difensore di Faenza, Astorre Manfredi.*

Non si è ancora placata l'emozione destata in Italia dall'assassinio di Manfredi, che Cesare s'impegna in una nuova ed ignominiosa impresa. Si ricorderà che Lucrezia era stata festosamente accolta dal duca e dalla duchessa d'Urbino. Cesare Borgia, dal canto suo, aveva ottenuto dal padre, Alessandro VI, che il titolo di «prefetto di Roma» fosse conferito al nipote del duca d'Urbino, il tredicenne Francesco Maria della Rovere. Lo stesso Cesare, che era riuscito a farsi prestare dal duca una parte della sua artiglieria e delle sue truppe, improvvisamente sferra un attacco contro il ducato. Gui-

dobaldo da Montefeltro, duca d'Urbino, stava pranzando tranquillamente. Il 20 giugno 1502, ai margini d'un bosco, a due miglia dalla sua capitale. Arriva un corriere che affannosamente gli dà la notizia dell'invasione. Guidobaldo ha appena il tempo di correre al suo palazzo d'Urbino e di prendere con sé il nipote e figlio adottivo Francesco Maria della Rovere (bagaglio troppo prezioso se cadesse nelle mani del Borgia), il primo ciambellano, a cui affida il tesoro e i documenti, lo scudiero favorito Giovanni Andrea, e una scorta di tre o quattro cavalieri. Per fortuna, non deve preoccuparsi della moglie, Elisabetta Gonzaga che, da alcuni

giorni, si trova a Mantova, ospite del fratello e della cognata. Guidobaldo fugge dalla città a spron battuto, ben sapendo quale sorte gli riserberebbe l'«amico» Cesare Borgia se riuscisse ad impadronirsi di lui. L'indomani, Cesare entra con grande pompa ad Urbino, senza colpo ferire, su un cavallo sfarzosamente bardato. Prima cura del duca di Romagna è di «ammirare» il palazzo del duca d'Urbino: la celebre biblioteca, gli arazzi, il vasellame d'oro e d'argento, statue antiche e moderne, tutto viene confiscato, mediante un saccheggio autorizzato. Lunghe file di muli coi carichi preziosi

si avviano verso Roma. Il bottino è valutato sei milioni di franchi oro. Il 2 settembre 1502, Lucrezia mette al mondo una creaturina nata morta. Due giorni più tardi, Cesare Borgia, accompagnato dal cognato, cardinale d'Albret, viene a fare una visita a Lucrezia. La trova molto malata e le dedica cure assidue. Bisogna salvare la giovane donna al piede; un'operazione piuttosto rude. Il 7 settembre, il segretario d'Ercole I scriveva al suo padrone, che si trovava a Reggio: «Abbiamo salvato la signora al piede, verso la ventesima ora. E' stato incredibilmente difficile. Senza il duca di Romagna, che la teneva il piede, non ci saremmo riusciti»

SEGUE: «La lega di Magione»

ANNUNCI ECONOMICI

COMPRA - VENDITA ALL. LOCALI e TERR. L. 180 p.p.

(Continua da pag. 4)

A. PINO vendesi alloggi signorili ascensore villa vicina servizi salotti panoramici pronti. Telefonare mattino 881-876. A42524

A. RIVOLI vendo 3 camere servizi 4.000.000 più mutuo senza interesse. Telefonare 273-571.

A Grugliasco vendo e affitto casette indipendente con laboratorio mq. 100. Telefonare 290-737. A42472

ABBIAMO da vendere alloggio nuova via Cavallermaggiore, 4 camere più tinello, cucinino, doppi servizi, facilitazioni pagamento. Tel. 370-019 ore pasti. 0837

ABITABILE via Tripoli camera tinello cucinino, esenterne, 4.300.000. Telefonare 548-007.

ACQUISTEREI cintorni Torino casetta anche rustica 3-4 camere annesso piccolo terreno. Scrivere «Pubblicità Stampa 1511 — Torino».

ACQUISTEREI villetta zona precollinare 4-6 camere. Scrivere «Pubblicità Stampa 7553 — Torino».

ACQUISTIAMO alloggi, ville, terreni, case, negozi. Pagamento contanti. Picco, Marconi 26, Ivrea, 637-324.

ACQUISTO alloggio 1-2 camere servizi libero zona semicentrale. Telefonare 545-596. 0107

ACQUISTO mansarda arrecollinare, servizi. Telefonare 583-081.

AFFARE: Grugliasco nuove signorili, camere tinello cucinino, 2 milioni 850.000. Telefon. 541-419.

AFFARE San Maurizio Canavese nuovo affittasi 3 camere tinello servizi garage 3.500.000 più mutuo. Telefonare 519-548 2001

AFFARE avvenirsi muri drogheria alloggio magazzino 9.300.000. Telefonare 542-980 pasti. A41334

AFFARE avvendesi villa recente costruzione adatta anche industria. Telefonare 542-980. A41334

AFFARE Torino vendesi scala B alloggi palazzo 1963 signorile vani 15. Reddito 7%. Telefonare 687-623.

AFFARONE 1.150.000 svende centralissimo camera indipendente con terrazzo. Rossin, P. Oddone 3.

ALA di Stura privato acquista villa o casetta con giardino. Dettagliare. Scrivere: «Pubblicità Stampa 395 — Torino». 2001

ALLOGGETTI sottogiardinetti precollinari vendonsi mutuati ai facilitazione pagamento; zona Sassi. Telefonare 511-723 ore ufficio.

ALLOGGETTO piazza Massaua libero piano rialzato termobagno vendo. Telefonare 655-782.

ALLOGGETTO Santa Rita, camera cucina, termobagno, senza ascensore, 2.100.000. Telefonare 530-163.

ALLOGGI Italia 61 camere tinello servizi pronti fine giugno vendesi 2.000.000 per camera mutuo e facilitazioni. Telefonare 535-369.

ALLOGGI liberi e occupati zona Parella vendonsi 1.400.000-1.500.000 camera. Telef. 773-029. 2001

ALLOGGI signorili ogni grandezza zona centrale adatti anche uffici impresa vendo. Telefonare 775-812.

ALLOGGI signorili 1-2 camere, tinello, cucinino, vendesi Madama Cristina angolo Lombroso, mutuo facilitazioni pagamento. Rivolgersi cantiere. 0755

ALLOGGIO centralissimo 3 camere cucina bagno termo particolare vendesi. Telefonare 650-243.

ALLOGGIO signorile, precollinare 5 camere cucina doppi servizi vendesi. Telefonare 653-282. A42744

ALLOGGIO signorile nuovo camera tinello cucinino servizi (St. Vincent) 4.400.000. Telefonare 584-675.

ALLOGGIO vuoto (Lucento) esentasse 2 grandi camere rialto luci servizi 5.900.000. Telef. 533-603.

ALLOGGIO 2 camere tinello piano elevato 4.000.000 vendo Belmasco. Telefonare 758-656.

ALLOGGIO 3 camere tinello affittasi impresa vende. Tel. 331-756.

ALLOGGIO 1950 libera (piazza Massaua) due camere cucina termobagno 6.750.000. Telefonare 515-318

APPARTAMENTI camere 4, salone doppi servizi (Valsalice) 12.000.000 rimanenda mutuo rateazioni. Guinzelli 11/9 ore 15-18.

APPARTAMENTI via Belme 29 scala Campidoglio. Prezzi eccezionali 2 camere 2.300.000; 3 camere 3.300.000. Bagno 600.000 contanti. Gaberti, 576-044. 0285

APPARTAMENTO libero zona Tribunale mq 300 1° piano 2 ingressi tripli servizi divisibile terrazzo mq 120 vendesi 35.000.000. Telef. 758-849.

APPARTAMENTO precollinare esentasse posto isolato mq. 80 vendo 6 milioni contanti. Tel. 595-945.

APPARTAMENTO precollinare lussuoso, doppi servizi, garage, 20.000.000 vendesi. Telefonare 511-400.

APPARTAMENTO vicino piazza Bernini 3 stanze ingresso cucina doppi servizi comodità vendesi. Telefonare 755-201 ore pasti. A42732

ASTI privato vende alloggio nuovo condizioni imbattibili. Telef. 28-96.

ATTICO, 2 ultimi alloggi, 3 camere, cucina, nuovissimi vendonsi. Via Petrarca 11. Telef. 651-280 ore pasti.

BORDIGHERA posizione meravigliosa vendonsi in villa alloggi signorili 2 o più camere, servizi, garage, giardino. Telefonare 519-770.

BORDIGHERA vendesi affittasi alloggio tutti confortu eventuale permuta. Telef. 588-807. A42240

ERA vendesi terreno fabbricabile ottima posizione collinare. Scrivere: Bussani, Giuliva 35, Pinerolo.

BRUSASCO su strada provinciale vendesi fabbricato vani 30 e vasti giardini, riscaldamento centrale, adatto industrie albergo istituti. Rivolgersi Bozzetti Carlo, via Mazzini, Brusasco.

CANOVA ang. Muratori vendonsi razionali alloggi 2-3-4 camere servizi. Mutuo ed ulteriori facilitazioni pagamento. IFIT, telefoni 535-000, 535-548. 037

CASCINA giornate 30 irrigue fertilissime, Pinerolese, vendesi. Telefonare 511-113. A42272

CASETTA ammobiliata Valle Lanzo alt. 1100 vendesi dilazionando lire 2.350.000 trattabili. Telef. 485-300, 485-398. A43407

CASETTA panoramica Monterosso 4 camere due giornate vigneti frutteto 3.300.000 trattabile. Tel. 389-627.

CASETTA rimodernata disimpegnata con giardino su strada asfaltata Valvera vendesi 1.300.000. Telefonare 523-050. 1001

CAVORETTO alloggio panoramico due camere ampia cucina servizi vendo 4.500.000. Telef. 697-425.

CERCASI terreno industriale cinta daziaria 1000 m. Telefonare 991-016 ore pasti. A42838

CERCO terreno progetto approvato permutando con alloggi Collegno. Telefonare 786-798. A43383

COLLEGNO zona residenziale vendo o permuto progetto 60 camere. Telefonare 782-003. 1001

CONTANTI acquisto alloggio camera tinello cucinino servizi possibilmente Italia '61. Telefonare 733-292.

CORIO Canavese cascina cortile grande tre camere cucinetta vendo. Telefonare 538-409. A41973

CORSO Montecucco 107, impresa vende ultimi 7 alloggi tre camere cucinetta servizi, negozi buon reddito costruzione 1958. Tel. pasti 326-068.

CROCETTA vendesi lussuoso appartamento mq. 150, mutuato, richiesta 12.500.000. Telefonare 882-441.

FINANZIAMENTI su alloggi di proprietà e da acquistare rimborso cinque anni. Vallino, via Andrea Doria 15. 0524

CUMIANA vendo villa da ultimare. Rivolgersi parrucchiera Pilletti 27, Torino. A42469

ESAMINO cambio alloggi panoramici mutuati palazzina Rivoli alta con alloggi cassetta Riviera. Tel. 893-928.

FINANZIAMENTI su proprietà immobiliari concediamo immediatamente rimborso mensile in 5 anni. Finatex, corso Francia 15, telefoni 760-203, 779-826.

GRUGLIASCO alloggi ristrutturati 4 camere cucina doppi servizi (eventualmente divisibili) posizione signorile, impresa vende. Viale Gramsci 28; mutuo. Telefonare 331-756.

HOTEL 1965 cinquanta camere arredate vendesi riviera adriatica, forte mutuo. Telefonare 894-052 ore serali.

IMPRESA permuta casa nuova comprese 25 più negozi semiultimata con terreno progetto approvato centrale semicentrale. Telefonare 383-544.

IMPRESA vende convenientissimi alloggi 1-2-3 camere servizi mutuo rateazione. C. Toscana 10/3, Torino.

MIRAFIORI (via Barbera) vendesi alloggi 1 camera, tinello, servizi, 1.600.000 camera. Mutuo S. Paolo. Tel. 773-757. 0651

NONE (Pinerolo) da Torino km. 20 vendesi terreno mq. 10.000 (razionabile a piccoli lotti, fronte strada asfaltata, tutti servizi, adatto villette. A richiesta si costruiscono villette con mutuo 80%. Telef. 93-587 ore pasti. 0956

OCCASIONE vendonsi lotti per costruzione ville, 14 km. da Torino. Tel. 983-760. A42503

OCCASIONE 5 vani collinare bel posto 25 km da Torino 800.000. Telefonare 787-633. 1001

OCCASIONISSIMA svende salone 2 camere tinello, box, nuovo, stradale Orbassano, mutuato, facilitazioni. Re Umberto 28. Telefono 917-803.

PALAZZINA otto camere giardino 10.000.000; cintura Torino. Telefonare 872-260. 2001

PIANI d'Ivrea 5, Giacomo, Varsara, appartamenti sul mare pronti palazzine terreni per ville. Telefonare Torino 850-973. A40533

PIOSSASCO vendesi lottino panoramico progetto villa tutti servizi. Telefonare 512-270 ore 10-12

PIOSSASCO vendonsi ultimi lottini per villette. Visite cantiere. Telefonare 887-810. A43407

PRIVATO vende 15.600.000 nuova fabbricato industriale mq 380 affittato 130.000 rendita 12%. Telefonare 354-044. A42845

RIVIERA Fiori-Cervo vende bellissima posizione appartamenti comodità, 2-3-4 camere, servizi. Mutui 2-5-10 anni. Telefonare pasti, 44-734 Cervo (Imperia). 22452

RIVOLI palazzina vendonsi panoramicissimi alloggetti mutuati. Telefonare 863-928. 1001

SANREMO in signorile condominio vendiamo alloggi 2-3-4 camere servizi mutuati 5. Paolo, I.F.I.T., telefoni 535-000, 225-848.

SANREMO in zona commerciale vendiamo appartamento 3 camere, cucina, bagno, 7.500.000. Bona, Matteotti 10, Sanremo. 22864

SANREMO permuto terreno semicentrale, progetto approvato 38 appartamenti, Casella Portale 235, Sanremo. 22864

SETTIMO centro, condominio dei Pini vendiamo alloggi 3 camere servizi 1.500.000 contanti, 2.160.000 mutuo ventennale, 1.150.000 dilazione quinquennale rate affitto. Telefonare 581-655.

TORRE del Mare, Bergeggi (Savona) appartamenti ville terreni tutti viste mare grande spiaggia riservata, tennis, sci nautico. Ogni servizio per l'autonomia del centro. Mutui, facilitazioni. Informazioni in luogo: telefono 74-091. Milano corso Sempione 33 telefono 332-190. Torino presso Hurrà Juventus tel. 516-222.

ULTIMI alloggi 5-6 camere doppi servizi vendonsi. Vidua 17. 2001

UN milione contanti più rate mensili impresa vende splendidissimi alloggi Cascine Vica. Telefonare 321-671.

VENDESI, AFFITTASI NEGOZI, MAGAZZINO SEMINTERRATO (MQ. 500), ZONA PARADISO CORSO FRANCIA, TEL. 733-596, 793-531.

VENDESI alloggetto camere tinello servizi garage 4.500.000 trattabili. Telefonare ore pasti 396-350.

VENDESI alloggio stanza tinello cucinino ripostiglio servizi, via De Marini n. 29, Tel. 663-133. 2001

VENDESI casetta con circa 6000 mq. terreno in parte lottizzabile vicinanze Rivoli (S. Mauro). Tel. 760-838.

VENDESI corso Palestro 13 secondi Porta Susa appartamento 4 camere servizi garage, visibile sabato dalle 14 alle 18. 2001

VENDESI in Collegno n. 79 via Nazario Sauro piano prima vasto alloggio vista panoramica con servizi 4 milioni 400.000. Pomeriggio dopo ore 17. A42175

VENDESI nell'Astigiano cascina 13 giornate casa 7 camere più rustico. Telefonare 543-844.

VENDESI terreno fabbricabile in Canale d'Alba. Rivolgersi geometra Nizza Giuseppe, Canale. A42455

VENDO alloggio nuovissimo a Spotorno. Telef. 81-529. A42483

VENDO cascinetta condominio pianura Cumiana. Tel. 390-589, 578-929.

VENDO in Cumiana villetta per campagna casa rustica terreno fabbricabile. Telef. 905-030. 1001

VENDO permuto villa signorile collina Sassi camere 8 ampi terrazzi. Telefonare 893-687. 1001

VENDO terreno industriale mq. 3300 diramante Pistone Borgo Alpinismo. Rivolgersi Morsone, via Garibaldi 20, Grugliasco. 2001

VENDO terreno Orbassano mq. 807 L. 2500 al mq. Telefon. 665-159.

VENDO villetta Cantoira 2 alloggi 3 camere servizi giardino garage riscaldamento telefono vuoti intermedi L. 13.500.000. Tel. 851-168.

VENDONSI mansarde centrali. Telefonare 384-182. A42918

VIA Po 22, vendesi appartamento tre camere servizi. Telef. 882-441.

VIA Sospello 121, via Coppino 122 e 138 (a 7 minuti da piazza Statuto) società industriale vende direttamente con garanzia assoluta per il compratore, alloggi ottimamente rifiniti: bivani 4.500.000; trivani 6.500.000; quadrivani 9.000.000; mutuo ventennale e rateazioni. Rivolgersi cantiere oppure telef. 290-101.

VILLA cascina terreno panoramica, servizi, collina torinese vendo. Telefonare 634-786. A42413

VILLETTA cercasi salone camere servizi collina Torinese spiegata. Scrivere: «Pubblicità Stampa 389 — Torino». 2001

VILLETTA chalet con terreno 15 km. da Torino occasione vendesi. Telefonare 983-750. A42503

ZONA Italia 61 vende alloggio panoramico tre vani veranda terrazzo box. Tel. 670-093. A43451

7.500.000 via Borgo 7, camere cucina. 515-318. 0150

**300.000.000 VENDIAMO COMPLESSO RESIDENZIALE IN FASE DI ULTIMAZIONE. REDDITO GARANTITO 5,50%. ACCETTIAMO IN PAGAMENTO PARZIALE, TERRENO CENTRALE-SEMICENTRALE. SCRIVERE: «PUBBLICITA' STAMPA 1424 — TORINO». A43865

DOMANDE AFFITTO ALL. LOCALI e TERR. L. 180 p.p.

A.A.A. ABBISOGNA alloggio coniugi piemontesi referenziatissimi. Telefonare 760-890, 538-339. 0981

A due persone sole referenziate occorrerà alloggio tranquillo 2 camere cucina zona Valentino Molinette. Telefonare 354-516. A44956

ABBISOGNA affittare due camere rialto, referenziati coniugi piemontesi. Telefonare 751-826.

AFFITTASI casetta indipendente uno due alloggi due camere cucina servizi giardino. Piedi collina Moncalieri, strada Revigliasco. Scrivere Chelli, corso Francia 232.

AFFITTEREI villetta garages Madonna di Campagna. Telefon. 259-598.

ALLOGGETTO servizi persona sola, 1° p., zona Venchiglia. Telefonare 724-428. A42589

AMMOBILIATO, vuoto cerco 1-4 camere, servizi, qualunque zona. Telefonare 538-594. 0865

APPARTAMENTO cercasi 6-7 vani doppi servizi zona Porta Nuova. Telefonare ore pasti 687-126.

BANCARIO solo certo alloggetto ammobiliato una camera servizi ricevimento. Scrivere: «Pubblicità Stampa 1272 — Torino». A43274

CAPO reparto stabilimento tessile cerca appartamento corso Belgio e paraggi. Telef. pomeriggio 745-892.

CERCASI alloggio 2 camere servizi zona Bernini. Telefonare 770-039 ore pasti. A42271

CERCASI due camere servizi e termosifoni, Telefonare 683-735.

CERCASI negozio centralissimo adatto pelletteria; forte passaggio; con retro, alloggio. Telefonare 751-470.

CERCASI negozio oppure locale mq. 150-250. Telefonare 393-992.

CERCO alloggio piano rialzato zona S. Rita Mirafiori Crocetta mercati generali Lingotto 2. Paolo. Telefonare 767-709. A44811

CONIUGI piemontesi cercano in casa signorile alloggetto camera servizi adiacenze Pombe. Telef. 540-962.

CONIUGI referenziati affitterebbero subito 2 camere cucina e servizi. Telefonare 539-128 ore pasti.

CONIUGI soli cercano alloggetto una camera tinello cucinino servizi; referenziati, zona Mirafiori-S. Rita. Telefonare 360-257.

DUE alloggi stesso stabile 2 e 3 camere giugno cercansi. Tel. 550-663.

FAMIGLIA piemontese cerca signorile due camere salottino cucina servizi zona da piazza Bernini a via Rossini. Telefonare 878-432 dalle 18,30-20,30. A42179

FUNZIONARIO cerca alloggio ammobiliato signorilmente 4-5 camere. Telefonare 385-374. 2001

FUNZIONARIO Posta cerca alloggio signorile 3 camere servizi. Telefonare 540-570, 259-744. A42955

LOCALE industriale cercasi mq. 700-900 preferibilmente zona Francia Collegno Rivoli. Tel. 530-677 ufficio.

PROSSIMI sposi impiegati cercano alloggetto camera tinello servizi. Telefonare 324-154. A45188

RAPALLO cerco alloggetto vuoto comodità affittare annualmente. Scrivere Galileo, via Avigliana 18, Torino.

REFERENZIATI cercano una-due camere servizi semicentrale per agosto-settembre. Telefonare 351-830.

SPOSI piemontesi referenziati affitterebbero 1-2 camere servizi. Telefonare pasti 250-342. A41969

SPOSI piemontesi, affitterebbero, zona Parella, alloggio nuovo o semincuovo, due camere, tinello, cucinotto e servizi. Telef. 755-765 ore pasti.

SPOSI piemontesi referenziati cercano camera tinello servizi zona Vittoria, Carducci, Marconi. Tel. 671-858 sera. A41207

OFFERTE AFFITTO ALL. LOCALI e TERR. L. 180 p.p.

A.A.A. AFFITTASI alloggetto ammobiliato collina S. Mauro. Telefonare 558-931. A42523

(Continua a pag. 8)

a Genova
dal 30 aprile all'8 maggio
un avvenimento eccezionale
nella luce della riviera
tutti i fiori del mondo
per ornare la casa e il giardino

GENOVA - EUROFLORA
euroFlora
la gita di primavera .....

eurodomus
mostra internazionale della casa moderna ispirata dalla rivista domus
Genova 30 aprile 15 maggio

AGEVOLAZIONI SPECIALI
Le seguenti Compagnie concedono sconti ed agevolazioni per viaggi in comitiva: Società Traghetti Sardi - Lloyd Triestino - Soc. Italia di Navigazione - Soc. di Navigazione Tirrenia - Autotravel - Coe & Clerici - Mediterranean & Overseas Shipping Agency.

Moxil
la maglia della salute
QUATTRO STAGIONI
via c. Donato 36 (Bo)

Moxil
la maglia della salute
MEDA MARIA
c.so Vittorio 38 - Torino

Moxil
la maglia della salute
MARCARINO MARIA
via Piacenza 13 - Torino

Clyde Barrow e Bonnie Parker

Buck a mal partito

XLVI — *Il 18 luglio 1933, lo sceriffo Goffey, di Platte City, nel Missouri, crede di poter liberare il paese dalla banda dei fratelli Barrow, i quali hanno affittato una casetta con autorimessa in un campeggio di turisti. Con l'aiuto di rinforzi giuntigli da Kansas City, egli intima ai banditi di arrendersi. Improvvisamente si schiude la porta della rimessa e dallo spiraglio, Buck e W. D. Jones sparano sinistre d'armi automatiche. Diversi poliziotti sono feriti. Anche Buck viene gravemente ferito. Ma i banditi riescono a far uscire la loro auto, a salirvi sopra e a metterla in moto.*

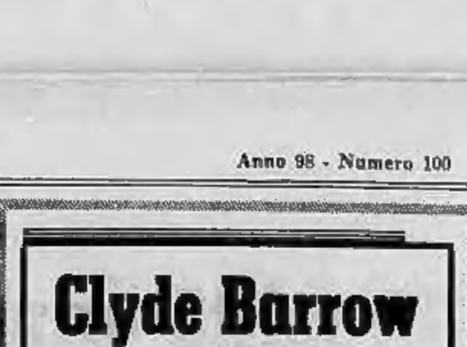

Mentre Clyde, lanciata la macchina alla massima velocità, forza lo sbarramento della polizia, Blanche lancia un urlo straziante. E' stata colpita alla testa e il sangue che sgorga dalla ferita le scende negli occhi. Naturalmente, non è il momento di fermarsi. Clyde infila la strada di Platte City a cento chilometri all'ora, ma non la segue per molto. E' probabile che la polizia locale sia già stata informata telefonicamente di quanto è

accaduto ed abbia messo dei posti di blocco sulla strada. Ad un certo momento, spenti i fari, Clyde infila una pista di terra battuta dove spera di far perdere le tracce ai poliziotti. Quando crede d'essersi allontanato abbastanza, Clyde ferma la macchina in un campo, in un angolo sperduto della campagna. Buck viene estratto dalla macchina quasi privo di sensi. Si stendono vecchi giornali sull'erba e, alla luce dei fari puntati sul corpo,

si esamina la ferita di Buck, veramente impressionante. Il proiettile è entrato in una tempia ed è uscito dall'altra. L'uomo è quasi cieco. Clyde e W. D. Jones si sforzano di medicare Buck, servendosi di quanto trovano nella borsa da medico rinvenuta nell'auto rubata. Ma la ferita è gravissima. Buck soffre spaventosamente, ma portarlo in un ospedale equivarrebbe a metterlo sulla sedia elettrica. In quanto a Blanche, non è stata

una pallottola a ferirla, ma delle schegge del cristalli infranti dalle raffiche del mitra. Gli occhi sono lesi ed essa ci vede poco. Si trovano degli occhiali neri per proteggerle gli occhi dalla luce. Clyde aiuta Blanche a liberarsi dal vestito tutto inzuppato di sangue e va a lavare l'indumento in un ruscello vicino. Poi, la piccola banda riprende il viaggio. Al mattino, Clyde, col suo carico di feriti, ha percorso diverse centinaia di chi-

lometri. Buck, divorato dalla febbre, delira e chiede continuamente da bere. Blanche, quasi pazza per l'angoscia, la paura e il dolore, vuole che ci si fermi da un medico per far curare Buck. Clyde le spiega che ciò significherebbe condannarlo alla pena capitale. Blanche non vuol capire ragioni. E deve essere Buck, in un momento di lucidità, a dire: «Non arrendiamoci! Andiamo avanti...». Blanche si rassegna.

SEGUE: Mani in alto!

Uno scalo intermedio fra Genova e Nizza

La Riviera di Ponente non può rinunciare all'aeroporto di Albenga

L'Autostrada dei Fiori, accorciando le distanze, metterà il «Cristoforo Colombo» alla portata della Liguria occidentale, ma la pista di Villanova (ora di 1560 metri e prolungabile a 2550) è in grado di assolvere alle esigenze del traffico turistico e commerciale - L'anno scorso il movimento è stato di 11.500 passeggeri

DAL NOSTRO INVIATO

Villanova d'Albenga, venerdì sera.

Mentre difficoltà di vario genere minacciano di ostacolare all'aeroporto internazionale di Nizza l'imminente esportazione di fiori della nostra Riviera di Ponente diretti in Germania e nei Paesi nordici, l'aeroporto di Villanova di Albenga proprio in questo periodo sta compiendo un buon lavoro. Ogni giorno per cinque volte la settimana un «Fokker», noleggiato da una società importatrice tedesca, parte a pieno carico diretto a Düsseldorf. Dal 10 marzo scorso al 15 del corrente aprile il movimento cui si è accennato or ora è altre spedizioni hanno totalizzato l'esotico di fiori per l'importo di kg. [illegible].

Se ne deve concludere che questo aeroporto sarebbe in grado di disimpegnare il lavoro di esportazione dei fiori della zona compresa fra Imperia e Ventimiglia? Il cav. Edoardo C. Ciribi, direttore della «Saava» (Società esercizio aeroporto Villanova d'Albenga) dice di sì, appoggiando la sua tesi su dati statistici e dati di fatto. L'efficienza di questo scalo, egli ci diceva, trova una chiara dimostrazione anche nei voli *charters*, quelli cioè che sono organizzati dalle agenzie di viaggio per le comitive di turisti loro clienti. I quali vengono in vacanza in località della Riviera. Nel periodo balneare dell'anno scorso ci sono stati 79 voli in arrivo e altrettanti in partenza, con rispettivamente 5803 e 5728 passeggeri. Notevole anche il movimento degli aerei privati: nel '65 voli 1220.

Del resto chi giunga a visitare l'aeroporto ne ritrae una gradevole impressione di ordine e di efficienza: dai servizi tecnici alle attrezzature per il benessere del pubblico (sala d'aspetto, ufficio informazioni, bar, ristorante, ecc.), tutto reca il segno dell'inappuntabilità.

Esso ora è dotato di una pista di m. 1560; per il suo ampliamento sono stati elaborati due progetti: il primo, recante la firma dell'ing. dott. Luigi Rubi, contempla sostanzialmente la costruzione di un aeroporto del tutto nuovo sebbene sito nella medesima località, dotato di una pista di m. 2550 (cioè di un chilometro più lunga dell'attuale); secondo i preventivi l'opera importerebbe una spesa di due miliardi e mezzo; per attuarla si dovrebbe, tra l'altro, spostare, con una canalizzazione, il corso del torrente Arroscia. L'altro progetto, di ben minor respiro, considera soltanto il prolungamento della pista a m. 1800 (240 metri in più).

Ma non tutti condividono l'ottimismo nei confronti di questo aeroporto. Gli spedizionieri che svolgono il lavoro più importante, tra i quali il dott. Giorgio Gastaldi di Ventimiglia, ritenendo che sul piano pratico sia preferibile impiegare grossi aerei quali i «DC 7», non considerano neppure l'eventualità di servirsi di un piccolo aeroporto, ove codesti aerei non possono operare. Di qui la tesi (invero assai controversa), riassumibile nella proposizione: fra pochi anni, quando sarà pronta l'Autostrada dei Fiori, andremo a spedire all'aeroporto «Cristoforo Colombo» di Genova.

Il cav. Ciribi obbietta che i vantaggi delle spedizioni da un aeroporto italiano sono tali e tanti, in termini di costi e di tempi, da rendere il gran lungo più conveniente l'impiego di aerei di tonnellaggio minore, adatti allo scalo di Albenga.

Strano a dirsi il determinarsi di una certa diffidenza nei confronti dell'aeroporto di Villanova d'Albenga, è da attribuirsi all'indecifrabile, contraddittoria politica adottata in proposito da Roma. Da un lato ci sono provvedimenti che attestano come il futuro di questo scalo sia da considerarsi con la massima fiducia: per esempio è stata di recente appaltata la costruzione della nuova strada che, accorciando alquanto l'attuale tracciato di 7 km, collegherà l'aeroporto alla Via Aurelia, presso Albenga. Sarà una moderna arteria, larga 10 metri e mezzo.

Ma, proprio mentre i tecnici picchettavano sul terreno l'itinerario della nuova strada giungeva da Roma la notizia di un provvedimento che per l'aeroporto aveva in sostanza il significato di una condanna a morte: si intendeva «escludere l'operatività agli aerei DC 6 e DC 6 B».

L'annuncio ha provocato, per così dire, una generale sollevazione. Il presidente della provincia d'Imperia, Manfredo Manfredi, il presidente di quella di Savona, Guido Minuto, gli Enti provinciali del turismo, i parlamentari della zona si sono messi in movimento. Risultato: il 18 marzo scorso una apposita commissione, presieduta dal gen. Santini, direttore generale dell'Aviazione civile e del traffico aereo, ha compiuto un sopralluogo all'aeroporto, pronunciando infine un verdetto che, ridotto alla sua sostanza, suona così: i «DC 6» e i «DC 6 B» potranno, come nel passato, operare a Villanova d'Albenga.

La commissione ha espresso il suo parere anche nei confronti dei due progetti per l'ampliamento dell'aeroporto: ha detto no a quello di maggior respiro (pista di m. 2550); ha invece approvato l'idea del prolungamento della pista a m. 1800.

Questo valutazioni sono da ritenersi definitive? O meritano un giudizio d'appello? Questi interrogativi appassionano qui quanti si occupano della possibilità di sviluppo della zona, e giustamente si preoccupano di combattere il gretto, deleterio ragionamento sbagliato riassumibile nella frase: dal momento che a Genova c'è un grande aeroporto, puntiamo in quella direzione.

E' un'argomentazione il cui errore appare evidente al primo esame della questione. Tutti i tecnici concordano nel prevedere un rapido, cospicuo incremento del traffico aereo nei prossimi anni, con la conseguenza che ben presto gli attuali aeroporti si troveranno in difficoltà nel fronteggiare il crescente movimento. Data tale prospettiva risponde a criteri di saggia politica il potenziare, anziché comprimere, le possibilità degli aeroporti.

Tale concetto vale anche per lo scalo di Villanova d'Albenga. Se esso è condizionato da determinate caratteristiche sfavorevoli della zona, sarà sufficiente chiedere ai tecnici quali siano i provvedimenti da adottare per superare le difficoltà.

E' un'argomentazione il cui errore appare evidente al

Furio Fasolo

Sylva Koscina in altalena

In una villetta di Cortina, Sylva Koscina si diverte in altalena assieme da Domenico Modugno. I due si apprestano a girare alcune scene del nuovo film «Mangiando una mela...» (Telefoto «Ansa» a «Stampa Sera»)

Organizzato dall'Uget

Rallye sci-alpinistico sul colle del Sestriere

Sestriere, venerdì sera.

(a. r.) Trenta soci della sezione Uget del Cai prenderanno parte ad un rallye sci-alpinistico d'alta quota che si svolgerà dal 1° all'8 maggio su un percorso che dal Colle del Sestriere si svilupperà attraverso valli e ghiacciai, per concludersi ai piedi del Monte Bianco nella Val Veny di Courmayeur.

La manifestazione, organizzata dal «Gruppo sci-alpinistico» della Uget ha lo scopo di aprire allo sci d'alta quota nuovi campi d'azione. Le tappe dei raid si svolgeranno tutte ad altezza superiore ai 2000 metri e i 3000 metri e la partenza avverrà dal Rifugio Venini al Sestriere.

Le tappe, nell'ordine, porteranno i gruppi, la prova è a staffetta di 3 elementi (ogni squadra porterà a termine una sola tappa) a Bardonecchia, al Monceniso, al Rifugio d'Averole, ed al rifugio Des Evettes, in Val d'Isère, in Val Grisanche, a La Thuile ed infine al rifugio Monte Bianco, nella alta valle Veny di Courmayeur. Il raid è diretto da Piero Demattels, presidente del sodalizio organizzatore. Vi prendono parte dieci istruttori di sci di alta montagna ed una ventina di allievi del Corso sciistico organizzato dalla Uget nella scorsa stagione invernale.

l'ISTITUTO BANCARIO SAN PAOLO DI TORINO

è lieto di comunicare che

anche in occasione del 2° Salone Internazionale della Profumeria e dei Cosmetici funziona, nell'interno del Palazzo di Torino-Esposizioni, una Agenzia per tutte le occorrenze bancarie degli espositori e dei visitatori.

La grotta di Roncobello ha voluto la sua vittima

In salvo quattro dei sei speleologi Morto uno dei due ancora sul fondo

Giancarlo Pelagalli, in coma da due giorni per la frattura della base cranica riportata nel tragico volo da 18 metri si è spento mentre, trasportato dai soccorritori, stava per raggiungere la superficie - Quattro dei suoi compagni, guadagnato in mattinata il campo base sono stati fatti proseguire per l'esterno dove sono arrivati esausti ma incolumi, ricevendo l'abbraccio di parenti e amici - Per il sesto, Gigi Donini, il dramma non è finito: il giovane con una spalla spezzata è tuttora nella caverna - Il drammatico racconto degli scampati

RONCOBELLO (Bergamo), venerdì sera.

(u. g.) Per quattro dei sei speleologi rimasti bloccati nella grotta di Roncobello la drammatica avventura si è felicemente conclusa questa mattina, ma uno dei loro compagni tuttora nella voragine è già in condizioni disperate è morto verso le 8,45 dopo essere stato trasportato, con grande fatica al di sopra della cascata. La vittima è Giancarlo Pelagalli che aveva riportato la commozione cerebrale e versava in stato di coma da oltre due giorni.

I quattro speleologi salvati sono Giancarlo Zuffa, Lino Lenzi, Giorgio Canducci e Aurelio Pavanello, quelli cioè che durante l'esplorazione della grotta, giunti nella voragine a circa 300 metri di profondità, vi erano rimasti bloccati, soprattutto a causa della cascata che, aumentata di intensità, impediva ogni tentativo di risalita. Essi, portati nelle primissime ore di stamane al campo base, posto all'interno della grotta, a 250 metri di profondità sono stati poi fatti fellemente proseguire per l'esterno, dove sono arrivati esausti, ma sani e salvi. Sono stati accompagnati al vicino albergo Alpino di Roncobello, affettuosamente circondati dai familiari e degli amici, estremamente commossi.

Purtroppo per il sesto, Gigi Donini, il dramma non è ancora finito. A mezzogiorno era ancora sul fondo della voragine. I soccorritori non hanno rilasciato dichiarazioni ufficiali sulla fine del Pelagalli, ma la notizia è certa: un suo fratello che aveva atteso per ore ed ore fuori della grotta, sconvolto dal dolore è svenuto.

«E' stato terribile — hanno ricordato con angoscia i quattro speleologi tornati alla luce dopo quattro giorni di prigionia sotto terra —, soprattutto per il freddo intenso, per la fame e il buio. Martedì abbiamo sentito due tonfi: sulle prime abbiamo pensato che qualcuno dei nostri compagni stesse arrivando per salvarci, oppure che fossero giunti, inviati da loro, pacchi contenenti indumenti e viveri. Si trattava invece, e ce ne siamo resi conto ben presto, degli altri due nostri compagni, ma così erano rimasti vittime di una spaventosa caduta».

Erano il Donini e il Pelagalli, il primo dei quali è tuttora nella caverna ferito ad una spalla mentre il secondo non doveva sopravvivere alla gravissima frattura al capo riportata nel volo di 18 metri.

I quattro speleologi salvati si sono ora trasferiti all'albergo rifugio di Roncobello, senza fare altre dichiarazioni.

Nella grotta proseguono le operazioni per ricuperare il cadavere del Pelagalli e riportare in superficie Gigi Donini.

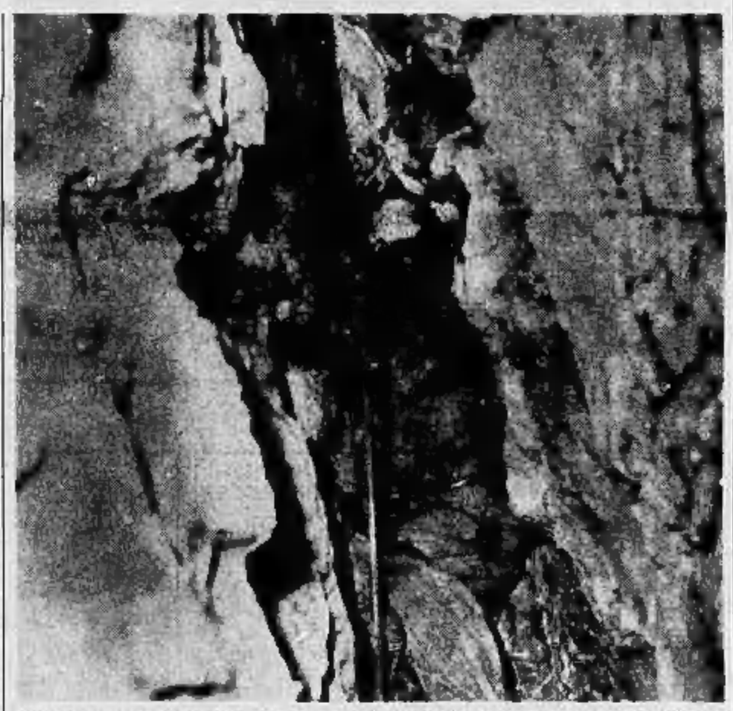

Un soccorritore durante la difficile discesa attraverso uno stretto cunicolo (Meisio)

Il torinese Gianni Ribaldone che ieri ha raggiunto gli speleologi bloccati a 320 metri di profondità (Meisio)

Il difficile recupero dei bloccati nella grotta

Bergamo, venerdì sera.

Dalla tarda serata di ieri è in pieno svolgimento nella grotta di Roncobello l'operazione di recupero degli speleologi bloccati da lunedì ad una profondità di circa trecento metri.

I familiari dei sei speleologi rimasti così a lungo prigionieri della voragine vivono ore di spasimo.

Si sapeva che due dei sei speleologi — non uno solo come si era creduto in un primo momento — erano feriti. I soccorritori hanno detto che si tratta di Gigi Donini e Gian Carlo Pelagalli, cioè dei due giovani che nel pomeriggio di martedì si erano calati coraggiosamente nella voragine, nel pericoloso tentativo di portare aiuto ai loro quattro compagni, Luigi Renzi, Giangarlo Zuffa, Giorgio Canducci e Aurelio Davalle, rimasti prigionieri fin dal lunedì mattina. Mentre cercavano di raggiungerli, Donini e Pelagalli sono caduti e si sono infortunati. E' stato comunicato che le loro condizioni non sono preoccupanti. Solo più tardi si è appreso della morte di Giancarlo Pelagalli per commozione cerebrale.

Fin dal primo momento, un altro degli speleologi, Giancarlo Zuffa, era indicato come l'unico ferito del gruppo.

Il primo contatto fra i soccorritori e gli speleologi rimasti bloccati si era avuto, come è noto, nella prima ora di ieri mattina. E' stato uno speleologo di Torino, Gianni Ribaldone, a riuscire nel difficilissimo compito di ripristinare i contatti da troppe ore interrotti. Il collegamento è avvenuto grazie alla perizia, al coraggio e alla preparazione dimostrati dallo speleologo torinese, il quale è stato capace di scendere nel pauroso «imbuto» di roccia, vincendo un'enorme massa d'acqua.

Il Ribaldone ha portato agli speleologi viveri, nonché un apparecchio telefonico, che però non è poi stato utilizzato. Inoltre, il Ribaldone si è reso conto delle loro condizioni ed ha informato i prigionieri di ciò che si stava facendo per salvarli. L'aver potuto parlare finalmente con qualcuno è stato indubbiamente di grande conforto per i prigionieri.

Per tutta la giornata di ieri, speleologi di Torino, Bologna, Udine, Trieste e Bergamo si sono alternati nel difficile compito di predisporre nella grotta scalette e altre attrezzature, così da facilitare il ricupero. Nella serata di ieri i componenti delle squadre di soccorso hanno tenuto una conferenza stampa, annunciando appunto l'operazione di ricupero e dichiarando che i due feriti non erano gravi. Più tardi è partito quello che si può definire la squadra di attacco. Essa doveva infatti sfidare la cortina d'acqua e raggiungere i prigionieri.

Sempre nella tarda serata di ieri erano stati posti all'imboccatura del Pozzo Grande, in fondo al quale erano i sei giovani, degli argani usati per sollevare il ferito ed il morto.

u. g.

Nuova Emulsione
THERMOGÈNE
non unge - penetra rapidamente - fresco profumo
PER LA CURA DI
DOLORI REUMATICI
INTERCOSTALI
LOMBAGGINI

Nello sport:
per il massaggio dei muscoli affaticati,
per riscaldare i muscoli
prima della gara.

INFORMITALIA
ISTITUTO NAZIONALE INFORMAZIONI. Controlli, indagini, infedeltà. Esito assicurato. Santa Teresa 10. Tel. 511.054.

UN FRIGORIFERO
PER TUTTI
da L. 30.000 in su
E MILLE ALTRI ARTICOLI
RADIO TV MIRAFIORI
CORSO UNIONE SOVIETICA 381
SPEDIZIONI IN TUTTA L'ITALIA

un momento!

... prima Ramazzotti
un RAMAZZOTTI
fa sempre bene

Cinque torinesi in tribunale a Cuneo per il clamoroso furto di Chiusa Pesio

Da una grossa villa patrizia, pure appartenente a torinesi, furono asportati mobili antichi ed altri oggetti di antiquariato per parecchi milioni - Inchiesta su alcuni commercianti, che hanno potuto però dimostrare la loro buona fede - Il processo rinviato a nuovo ruolo per l'assenza di un imputato

Dal nostro corrispondente

Cuneo, venerdì sera.

Stamane, al nostro Tribunale, è stato rinviato a nuovo ruolo il processo per il clamoroso furto di mobili antichi e altri oggetti di antiquariato asportati da Villa Carolina, in Chiusa Pesio, per un valore di diversi milioni.

Principale protagonista della vicenda fu Ernesto Margani, di 31 anni, residente a Torino in via Madama Cristina 2, che compare a giudizio in stato d'arresto. Recentemente, nella metropoli piemontese, il Margani era stato condannato ad alcuni anni di reclusione per aver sfruttato la prostituzione della moglie. A piede libero, accusato di concorso in furto pluriaggravato, compare invece il ventunenne Giuseppe Fassio, pure residente a Torino, in via Scapolio.

Secondo il capo d'imputazione, il Margani e il Fassio, insieme ad altre persone rimaste sconosciute, fra il settembre e l'ottobre del 1963 sarebbero penetrati nella villa patrizia, che conta oltre cinquanta stanze e, approfittando dell'assenza dei proprietari e del custode, l'avrebbero spogliata degli arredamenti più preziosi, che probabilmente con un camion hanno poi trasportato a Torino, per rivenderli ad alcuni antiquari.

Questi ultimi furono a suo tempo sottoposti ad inchieste, ma vennero prosciolti in quanto riuscirono a dimostrare la loro piena buona fede. Furono invece denunciati per ricettazione e compaiono ora a giudizio il ventiquattrenne Pasquale Torredimare, abitante a Torino, Lungopo Antonelli 125, ed i fratelli Claudio e Firmino Sotero, il primo di 24 e il secondo di 22 anni, entrambi residenti a Torino in via San Domenico 1, i quali sembra che nel traffico avessero un ruolo non meglio precisato di intermediari.

Ad accorgersi del furto, il 27 ottobre 1963 fu il ragioniere Carlo Bari, marito di una delle proprietarie di Villa Carolina, la signora Ottavia Valfré. Altre proprietarie sono la signora Andreina Valfré Carcela, Albertina Valfré Stradella, nonché gli [illegible] Carenti, tutti abitanti a Torino. Il danno da essi subito venne giudicato ingentissimo, anche se, ufficialmente, non è stato precisato l'importo, appunto per il prezzo d'affezione che avevano molti dei pezzi di antiquariato trafugati. Nel capo di accusa si parla quindi, genericamente, di «parecchi milioni».

Entrambi i giovani negano però recisamente l'addebito, sostenendo che il viaggio nel cuneese non era per niente collegato alla impresa ladresca.

Il dibattimento è stato rinviato per l'assenza del Giuseppe Fassio. Il giovane, che fa parte del corpo di soccorso alpino speleologico «Eraldo Baracco» di Torino, si trova infatti impegnato da alcuni giorni nell'opera di salvataggio degli speleologi nella grotta di Roncobello di Bergamo. La notizia è stata confermata da due telegrammi inviati rispettivamente al presidente del Tribunale e al difensore avv. Tosolli dal prefetto di Bergamo, dott. Cappellini. Nel messaggio si asserisce che la presenza del Fassio è ritenuta indispensabile nell'opera di soccorso. Il dott. Baretti, che presiedeva la Corte, accogliendo la richiesta dei difensori, sulla quale si è anche trovato d'accordo il P. M., ha rinviato pertanto la causa ad epoca da destinarsi.

g. d. m.

ANNUNCI ECONOMICI

OFFERTE AFFITTO ALL. LOCALI e TERR. L. 180 p.p.

(Continua da pag. 6)

A. AERONAUTICA affittasi vendesi laboratorio 400 mq. Tel. 724-633.

A. AFFITTASI alloggio signorile 5 camere doppi servizi corso Traiano. Telefonare ufficio 753-362.

A. AFFITTASI corso Novara negozio più retro adatto diverse attività. Telefonare 237-775. O839

A. AFFITTASI, Gioberti 70, camere due cucina bagno rimesse nuovo. Visibile 13-17. A34659

A. AFFITTASI grande negozio, divisibile, angolo S. Teresa, S. Tommaso 24. Telefonare 541-433.

A. ALLOGGETTI camera cucina servizi termosifone 15.000-20.000. Telefonare 688-753. O920

A. VANCHIGLIETTA affittasi bella camera indipendente libera subito. Telefonare 273-571.

A referenziato, ammobiliato, volendo vuoto, affittasi 1-4 camere, servizi, Re Umberto 28, telef. 538-594.

A 27 km. Torino, tre camere, terrazzo, subito. Tel. 760-890, 538-539.

ABBISOGNANDOVI alloggi 18.000, 20.000, 25.000, 30.000, Secchi 14. Telefonare 539-539. O516

AFFITTANSI centralissimi sei vani, servizi, uso uffici, S. Tommaso 24. Telefonare 431-433. A43758

AFFITTANSI centralissimi 1-2 camere servizi uso ufficio. Tel. 682-557.

AFFITTANSI locali uso laboratori silenziosi, magazzini, box mq 64/150 paraggi piazza Rivoli. Telef. 514-646.

AFFITTASI alloggi nuovi signorili, disponibili subito, centro La Loggia, camere 1-2 servizi. Telef. 955-209.

AFFITTASI alloggio camera tinello servizi zona via Malta. Tel. 544-183.

AFFITTASI alloggio camera tinello cucinino servizi terme asenbora. Telefonare 367-176. A45211

AFFITTASI alloggio camera cucina bagno servizi Pozzo Strada. Telefonare 778-184. O748

AFFITTASI alloggio casa nuova signorile zona Venchiglia vicino collina, 2 camere tinello cucinino terrazzo volendo garage. Tel. 874-886.

AFFITTASI alloggio (casetta Mirafiori) camera tinello servizi garage. Telefonare 341-310. A42839

AFFITTASI alloggio nuovo Nichelino due camere tinello servizi L. 25.000. Telef. 877-465. A42885

AFFITTASI alloggio signorile due camere tinello servizi zona Valentino. Telefonare 545-468.

AFFITTASI alloggio 3 camere, servizi, terrazzo, giardino, in villa panoramica Piossasco. Telef. 587-956.

AFFITTASI appartamento libero subito cinque vani salone servizi vicinissimo Porta Susa balconi aerie referenze. Telefonare 543-427 ore pasti. A42228

AFFITTASI appartamento 3 stanze ingresso cucina doppi servizi garage Duchessa Jolanda. Telef. 755-701 ore pasti. A42732

AFFITTASI centrale negozio 3 vetrine angolare. Telefonare 543-422.

AFFITTASI centralissimo piccolo magazzino laboratorio piano terreno. Telefonare 682-557. A42960

AFFITTASI in Torino fabbricato industriale a 5 piani fuori terra della superficie complessiva di mq. 3000. Costruito interamente in cemento armato con solaita portanti sino a 2000 kg/mq. Per informazioni telefonare 251-101 ore ufficio.

AFFITTASI locale industriale oltre 1000 mt. con o senza uffici. Pervenuti corso Grosseto. Telef. 678-381.

AFFITTASI locale mq. 70 eventualmente 140 qualsiasi uso Grugliasco. Telefonare 210-622 pasti.

AFFITTASI locale mq 80 magazzino laboratorio, Sant'Ambrogio 23. Telefonare 795-433. A43038

AFFITTASI locale qualsiasi uso, via Borgomanero. Telefonare 835-360.

AFFITTASI mansarda centrale acqua luce gas. Telefonare 743-764.

AFFITTASI negozio mq. 65, adatto qualunque genere, seminterrato luminoso, ingresso carrale, mq. 450, rialzato, adatto laboratorio magazzino. Via San Donato 58, tel. 471-021.

AFFITTASI S. Anna - S. Mauro casetta 4 camere servizi terrno terrazzo orto giardino. Scrivere a Pubblicità Stampa 7825 — Torino ».

AFFITTASI salone mq. 80 camera e servizi, uso magazzino, laboratorio, industria leggera, 1° piano via Carlo Alberto 40, Telefonare 874-329.

AFFITTASI via Massini piano terreno locale mq. 35 comunicante mq. 15 divisibile magazzino laboratorio. Telefonare 884-237. A42483

AFFITTASI zona Framia laboratorio 90-200 mq. volendo alloggio ufficio. Telefonare 542-950.

AFFITTASI 2 camerette 1° piano San Paolo. Telefonare 595-068.

AFFITTASI 160 mq. nuovi luminosi magazzino industria semisilenziose visibile sempre via Orbassano 88/14 vicino corso Grosseto. Tel. 258-498.

AFFITTASI 13.000 in cascina semicentrale camera cucina corridoio abitazione magazzino, oppure camera cucina bagno secondo piano mansarda. Scrivere: «Pubblicità Stampa 7498 — Torino». A42496

ALLOGGIO signorile sette-otto camere tripli servizi mq. 200 aria condizionata libero luglio affittasi. Rivolgersi mattino 10,30-12 portineria via Lamarmora 53. A42447

ALPIGNANO affittasi alloggi 1-2 camere tinello servizi, ottima posizione, prezzi convenientissimi. Telefonare 594-574. A43355

AMMOBILIATO bellissimo tricamere servizi affittasi corso Sommeiller. Telefonare 585-778. A42921

AUTOTRASLOCHI garanzia 4000 per camera furgoni imbottiti. Telefonare 857-051, Montalto. A37389

AUTOTRASLOCHI accurati concorrenza garanzia interpellateci personale specializzato. Telefonare 659-200 Valsania. A38723

AUTOTRASLOCHI accuratissimi, autofurgoni imbottiti, garanzia, concorrenza, preventivi richiesta. Serra, telefono 660-360. O7

AUTOTRASLOCHI accuratissimi, autofurgoni imbottiti, garanzia, concorrenza, interpellateci telefonando 664-931 (ditta Casetto). O619

AUTOTRASLOCHI accuratissimi, autofurgoni imbottiti, garanzia concorrenza, preventivi. Telef. 366-270, Mastropietro. O1221

AUTOTRASLOCHI furgoni imbottiti garanzia 6000 per camera. Telefonare 273-617 Grillo. A39452

AUTOTRASLOCHI garanzia 4000 per camera furgoni imbottiti. Telefonare 857-051, Montalto. A43978

AUTOTRASLOCHI lavori accurati personale specializzato, Ditta Daisale, telefonare 681-234, 650-028.

AUTOTRASLOCHI 4000 per camera garanzia autofurgoni attrezzati. Telefonare 593-483 Montalto.

AUTOTRASLOCHI 5000 per camera operai specializzati, garanzia. Telefonare 676-351, Quaranta. 2001

CAMERA piccoli servizi, garage, magazzino, Cesare 45 affittasi. Telefonare 310-758. A45133

CASCINE Vica alloggi due-tre camere servizi 23.000-28.000, secondaria, terreno, Ivrea 4. Telefonare 519-702.

CHIVASSO affittasi appartamento signorile 3 vani servizi. Telefonare Torino 774-677. 2001

CORSO Cosenza grandioso negozio 6 vetrine adatto anche rappresentanza affittasi. Tel. 773-757.

CORSO Vittorio 108, affittansi due uffici 3-5 locali utilità. Tel. 537-561.

CROCETTA signorilissimi 2-3 camere, salone, cucina, bioservizi. Telefonare 548-439. O908

CROCETTA 1° p. ufficio alloggio salone 5 camere tripli servizi. Telefonare 599-878. A40800

DA 41.000 A 46.000 MENSILI RISCALDAMENTO E SPESE COMPRESE, AFFITTANSI MONCALIERI, ZONA ITALIA 61, APPARTAMENTI 3 CAMERE CUCINA E SERVIZI. TELEFONARE 911-356, 916-426.

DESTEFANIS ultima signorile ammobiliato salone pranzo, tre letto, cucina, due servizi, zona Crocetta 130.000. Telefonare 598-240.

DESTEFANIS affitta zona Crocetta salone due camere cucina doppi servizi 70.000. Telefonare 590-538.

DUE locali uso studio archivio massimo serietà (Valsalice). Telefonare 467-971. O933

FRATELLI Carlo affittasi negozio con annesso retro e magazzino sottostante più interessante. Telefonare ore ufficio 534-440. O722

LOCALE industriale con uffici 340 mq, Parella, affittasi. Telef. 724-782.

LOCALE mq. 200 luminosissimo ingresso carrale affittasi barriera Milano. Telefonare 289-530.

LOCALE Nizza 201 seminterrato recente vari usi entrata multiple. Telefonare 599-547. 2001

OASI Residence, c.so Peschiera 223, affittansi alloggi signorili da 1 a 5 camere più salone, cucina, doppi/tripli servizi. Telefonare 383-122 e rivolgersi custode.

PIED-à-terre ammobiliato signorile camera soggiorno servizi. Tel. 650-503.

PINO Torinese affittansi alloggi 3 camere cucina bagno garage villa panoramica con giardino. Telefonare 553-240 ore pasti. A42497

PRECOLLINARE affittasi 4 camere e servizi. Telefonare 82-570.

S. ANSELMO 1 affittasi alloggio 3 camere servizi laboratorio ufficio. Rivolgersi portineria. A45198

SALUZZO 1 affittasi alloggio 5 camere cucina piano terzo. Rivolgersi portineria. A42759

SIGNORILE spaziosa due camere tinello servizi volendo garage 15 minuti Torino. Telefonare 771-850.

SOFFITTA piano 3° affittasi a uomo solo, Portinaia Emanuele Filiberto 4.

TERRENO 12.000 mq. via Zanelle affittasi tutto oppure parte, Rota, Duchessa Jolanda 23 bis. A43823

VIA DONIZETTI 6 AFFITTASI LOCALE COPERTO MQ. 800 PROVVISTO UFFICIO, ALLOGGIO, GRU A PONTE. TELEFONARE 891-376.

VIA Martorelli 31 affittasi locale mq. 75 fondo cortile uso laboratorio deposito. 32.000, Telef. 347-857.

VIA P. Tommaso 5 angolo via B. Galliari 15-bis affittasi bar ufficio modernissimi, piano primo.

VICINANZE Giaveno affittasi nuovo alloggio 3 vani più servizi, altre camere tinello cucinino, ammobiliati. Telefonare 758-700 Ostorero.

10.000 affittansi due spaziose mansarde (Gran Madre), cauzione. Telefonare 560-506. A45365

65.000 MENSILI, RISCALDAMENTO E SPESE COMPRESE AFFITTANSI MONCALIERI, ZONA ITALIA 61, APPARTAMENTI TINTEGGIATI 3 CAMERE, CUCINA, DOPPI SERVIZI. TEL. 911-356, 916-426.

LOCALI PER VILLEGG. L. 180 per persona

AFFITTASI maggio-giugno Salice Ulivi appartamento ammobiliato centralissimo. Telefonare 350-141.

AFFITTASI posto cellinare alloggetto mobiliato comodità 20.000 mensili. Telefonare 754-192. A42000

ALASSIO, alloggio moderno 5 posti letto, affittasi [illegible]3. Tel. 290-018 ore pasti. A43199

ALBISOLA Capo affittasi alloggio libero maggio. Telefonare 697-016.

ALTITUDINE 800 affittasi alloggio servizi moderni, possibilmente giardino. Telefonare 237-931.

BARDONECCHIA affittasi ruota ammobiliata quasi singolare villetta 4 camere doppi servizi. Hotel Christiania, Bardonecchia. 2001

BORDIGHERA entroterra 4 km. mare affittasi alloggio 5 camere. Telefonare 754-404. 23018

CAMERE ammobiliate per villeggiatura altitudine mille, chilometri 45. Telefonare 253-100. A42722

CELLE, Spotorno, vendonsi appartamenti, Ing. Ferro, via Paleocapa 14, Savona. Telefono 22-923.

CERES Soggiorno Miramonti, casa nuova signorile affittansi alloggetti vuoti. Rivolgersi Ceres, Dighet. Torino 240-114. 2001

CHIOMONTE affittasi alloggio vuoto panoramico nuova palazzina picamere bagno cucina garage giardino. Telefonare 362-101. A45232

COURMAYEUR: ultimi sied-à-terre in vendita palazzina L'Arolla: sole, vista e tranquillità: vicino funivia, cucine arredate, mutuo fondiario, facilitazioni pagamento. Telefonare Torino 539-850 oppure Gatex Circonvallazione Courmayeur 82-594 ore ufficio. 23869

GARESSIO affittasi stagione estiva appartamento bella posizione quattro camere letto. Telefonare 554-600.

LAIGUEGLIA affittasi alloggio luglio agosto vicino spiaggia. Tel. 321-483.

LAIGUEGLIA affittasi maggio-giugno ammobiliato tre camere servizi. Telefonare 282-298 pomeriggio.

LAIGUEGLIA affittasi ammobiliato panoramico agosto-settembre. Telefonare 86-615. A43334

LAIGUEGLIA vendiamo appartamenti in palazzine panoramiche, centrali, tranquille. Facilitazioni pagamento. Telefonare Torino 544-586.

LOANO affittasi maggio-giugno-settembre camera soggiorno uso cucina. Telefonare 767-420. A42814

LOANO Borghetto nuovo ammobiliato giugno, luglio, agosto, settembre. Telefonare 683-253. A45163

LOCANA affittasi alloggio nuovo 2 camere tinello servizi. Tel. 342-593.

NOLI Savona affittasi alloggio ammobiliato 3 camere servizi. Telefonare 788-182. 2001

RAPALLO affittasi attico ammobiliato tre camere cucina servizi centrale stagione estiva. Telefonare ore pasti 300-225. A43246

RAPALLO elegante alloggio due camere tutte comodità affitto. Telefonare 519-814 ore 8-14. A43390

RAPALLO: il Grattacielo è ormai una realtà! Prenotate un appartamento nel più grandioso complesso della Riviera Ligure, a 50 metri dal mare, cucine arredate, mutuo fondiario, facilitazioni pagamento. Telefonare Torino 539-850 oppure Gatex via Matteotti Rapallo 54-968 ore ufficio. 23859

STAGIONE estiva disponga due comode camere servizi garage telefono terrazzo prato collina S. Mauro. Telefonare 868-505 80-413.

SALICE Ulivi affittasi appartamento 4 letti. Telefonare 234-459.

TORRE Pellice affittasi estate villa padronale grande giardino. Telefonare pasti 542-803. A42850

VARIGOTTI affittasi maggio-giugno appartamento vicino mare, comodità. Telefonare 552-566.

VILLEGGIATURA Canavese affittansi alloggetti servizi giardino, stagione annualmente. Telefonare 694-503.

ALBERGHI E STAZIONI CLIMATICHE L. 180 p.p.

BELLARIA Albergo Torino, vicinissimo mare, anche camere bagno; rimodernato, prezzi modici.

FINALE Ligure, Pensione Stellamaris piazza sul mare, maggio 1800, giugno 2000. 2001

HOTEL Centrale Riccione, Giugno settembre 1500 per oltre 2 persone stessa camera. Prezzi speciali per nuova gestione. 23036

(Continua a pag. 18)

DICK TRACY

Riassunto puntate precedenti — Le Kitten Sisters si rivoltano contro un ricettatore che non vuole comprare la piccola radio rice-trasmittente di Dick Tracy, che esse credono di avere ucciso. Le tre acrobate fanno fare al malcapitato un salto triplo.

FILIBERTO

LULU

MAGGIE

CRISTOFORO

— Vi è qualche relazione tra quel signore e qualcuno che va a curiosare sui programmi della mia agenzia...

Scrupolosità...

— Azzurro veneziano, quattro porte, sedili ricoperti di pelle, targa 7Y83-86. Era in mia macchina con mia moglie al volante...

8 maggio festa della mamma

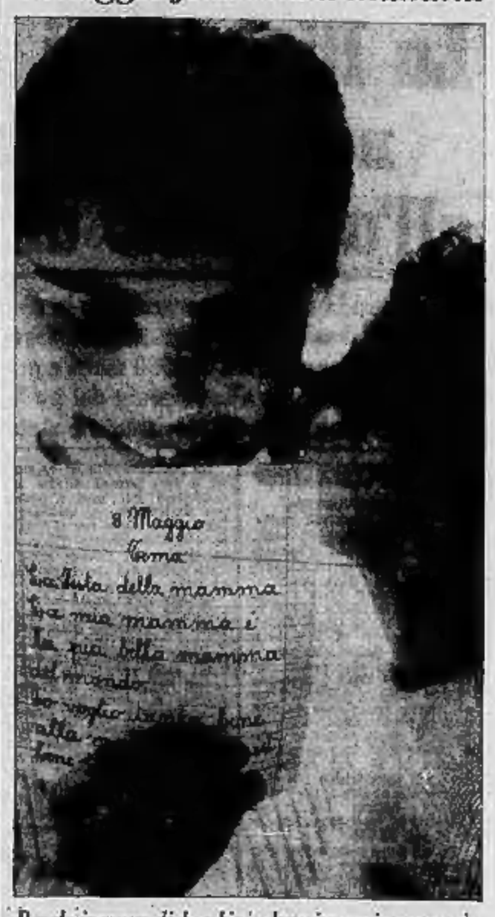

Parole ingenue di bambini, dette in ogni tempo, ripetute da sempre; parole semplici, ma quale sentimento le anima, quale affetto profondo e duraturo!

LA MEDAGLIA DELLA MAMMA

Il dono ideale per dire alla mamma che le si vuole e le si vorrà sempre bene. La medaglia della mamma è coniata in oro 750‰ (18 kt) in quattro artistici modelli creati da medaglisti italiani e stranieri.

L'oro vero, l'oro di qualità totale porta impresso il marchio di prestigio internazionale UNO A ERRE. L'oro UNO A ERRE è lavorato in oltre 4500 artistici modelli nel più imponente complesso di produzione orafa oggi esistente.

Oreficerie **UNO-A-ERRE** Gioiellerie

Un grande complesso orafo nato dall'amore per l'arte, dalla fiducia nella tecnica.

PAGA O NON PAGA?
CONTROLLO TELEFONICO PROTESTI CAMBIARI
ABBONAMENTI MENSILI
CIE - CAMPANINO - TELEFONO 511.597 - TORINO

per qualsiasi tipo d'insonnia...
sonnil
Melisana

Anche quest'anno, l'8 maggio, si celebrerà in Italia, come in tutti i più importanti Paesi del mondo, la Festa della Mamma: la giornata nella quale si esaltano le virtù di cuore le mamme con manifestazioni gentili, con parole affettuose, l'offerta di un fiore o di un dono.

SULLE SCENE E SUGLI SCHERMI

Le novità della prosa al festival di Spoleto

Si cerca una coppia di attori per tre atti unici di Bellow

Il regista Sequi metterà in scena le originali commedie dello scrittore americano - Spera in Valli e in Lilla Brignone o in Tedeschi e nella Valeri

Roma, venerdì sera.

Tre atti unici nuovi per l'Italia di Saul Bellow, il romanziere e commediografo nordamericano, tradotti da Paola Ojetti, costituiranno lo spettacolo di prosa offerto quest'anno a Spoleto dal «IX Festival dei Due Mondi». Il latitolano Aiwen («Una voglia», ovvero, in inglese antico, una di quelle macchie della pelle che noi chiamiamo appunto «voglie»); Orange soufflé («Soufflé all'arancia») e Out from under («Fuori da sotto»). Li metterà in scena Sandro Sequi il quale, preciso che si tratta di commedie a due personaggi, ne racconta la trama.

Il primo, Una voglia è la storia di un grande scienziato dei nostri tempi in cui attività è paralizzata dal ricordo ossessivo di una voglia situata sul corpo di una sua compagna di giuochi dell'infanzia. La ricerca disperatamente e per caso la ritrova in un piccolo albergo ove si è rifugiata, mentre l'intera America lo cerca.

Soufflé all'arancio tratta di un ricchissimo vedovo novantenne, da dieci anni una volta al mese unico cliente di una «fille de joie». Costei ha interrotto la possibilità di forzi sposare e, dopo di aver seguito dei corsi d'alta cucina, cerca di convincerlo a mangiare un soufflé all'arancio. Per fabbricarlo, non può prestare al vegliardo le consuete cure ed attenzioni. Così, al momento in cui il piatto è pronto, egli, adirattissimo, se ne va sempre, mentre il soufflé si sgonfia.

Fuori da sotto è il ricevimento di due vedovi pronti a recarsi alla festa del loro fidanzamento. Al momento di partire la macchina ha una gomma a terra e poiché lui è reduce da alcuni infarti, il cui uno recentissimo, dalla finestra dirige le operazioni di smontaggio dei pneumatico guasto e di montaggio di quello nuovo, effettuate dalla donna. Costei si macchia e s'insudicia, ma non è capace di concludere il lavoro. Venendo finiti da sotto l'automobile, presenta un aspetto spaventoso e non ha più voglia di sposare quell'uomo che, dal canto suo, vuole per lei ormai la stessa avversione.

— Chi saranno gli interpreti di questi tre atti unici di Saul Bellow?

— Due sono le coppie di attori che mi piacerebbero — dice Sequi — ammesso che siano liberi e che a loro piacciano i testi. O quella formata da Romolo Valli e da Lilla Brignone, oppure quella costituita da Franco Valeri e da Giorgio Tedeschi. Se non mi sarà possibile avere né gli uni né gli altri, farò recitare tre coppie diverse, sempre di artisti italiani, per comune dei lavori.

La prima dello spettacolo andrà in scena a Spoleto al teatro Caio Melisso sabato 25 giugno, secondo giorno del Festival.

Attilio Baldi

La danza di Ann-Margret

L'attrice Ann-Margret nel film «Swinger», che sta girando a Hollywood con Tony Franciosa, si mostra nella più spericolate danze moderne (Tel. a «Stampa Sera»)

Francia e Inghilterra fanno lega (con un film) al festival di Cannes

CANNES, venerdì sera.

(m. r.) **Prima** del 5 maggio, **serata inaugurale del 20° Festival cinematografico, si avranno certo altri cambiamenti di programma. Intanto «Il dottor Zivago», che avrebbe dovuto aprire la manifestazione, fuori concorso, è stato rinviato a data ulteriore e sostituito dal polacco «Cenere» di Wajda, adattamento di un romanzo sulla epopea napoleonica che avrebbe dovuto ritlare ai gollacchi patria e libertà e che finisce con la raccolta di neve coi resti della grande armata. Romantico e triste, come si vede.**

Ancora un film polacco per la chiusura, la sera del 20 maggio, «Il faraone» di Kawalerovicz, lotta nell'Egitto in declino fra il giovane principe innovatore e il potere assoluto dei preti. Fra questi due film si stende l'arco degli altri, ventuno che alterano sogli schermi del «Palais» tra il 6 e il 19, escludendo il giorno 17 perché in Francia vi sarà un nuovo sciopero dell'elettricità.

Come è noto, l'Italia sarà rappresentata da «L'armata Brancaleone» di Monicelli. La Francia da «Un homme et une femme» di Claude Lelouch, la Spagna da «Campanadas a media noche» di Orson Welles, la Svezia da «L'isola» di Alf Sjöberg, la Gran Bretagna da «Modesty Blaise» di Joseph Posey, l'Urss da «Lenin in Polonia» di Yutkevich. V'è anche un film presentato in tandem da Francia e Inghilterra, «Mademoiselle» di Tony Richardson, protagonista Jeanne Moreau.

Ed ecco un altro combinamento: gli Stati Uniti non possono presentare «A man called Adam» (Un uomo di nome Adamo), selezionato il 12 aprile scorso, perché i produttori vogliono sia rifatto il montaggio. L'interprete principale, Sammy Davis jr.,

La Loren nella giuria

vecrà ugualmente a Cannes 28 maggio e terrà una conferenza stampa per spiegare ciò che è avvenuto al suo film. Gli Usa saranno perciò rappresentati dal film «Seconde» (qui intitolato «L'opération diabolique») di John Frankenheimer.

La giuria sarà presieduta da Sophia Loren alla quale, tuttavia, Charlie Chaplin ha chiesto di tornare a Londra per tre giorni durante il periodo del Festival. Sophia vedrà per conto proprio, al suo ritorno, i film proiettati in sua assenza e sarà così in grado di dare il giudizio finale.

TEATRI E RITROVI

Prima disponibilità ore La Stampa *via Roma, 80 - telefono 33.41.13*

Alfieri: Festival dell'Operetta: ore 21,15 «Principessa della Czarda» con E. Calderani, C. Campagnini, A. Banfi.
Auditorium di Torino: questa sera ore 21,15 Concerto sinfonico n. 20. Direttore Vittorio Gui. Brahms: Requiem tedesco. Soprano Maria Stader; baritono Bruce Abel.
Carignano: ore 21,30 «Le canzoni di la piola 2». Ultime repliche.
Gobetti: da domani ore 21,30 Filippo Crivelli presenta Milly nel suo spettacolo di canzoni. Rid. spec. abbon. Stabile.
Alcione: Rivista Lucio Cerano; orario 18,15 - 21,15.
Matisi: Rivista Maria Ferraro. Vietato anni 18. Orario 18,15 - 21,30.

TEATRO ALFIERI
Dal 3 all'8 maggio
Compagnia
Anna PROCLEMER — Giorgio ALBERTAZZI
con la partecipazione di
DIANA TORRIERI
presenta
"LA PIETA' DI NOVEMBRE..."
Novità di FRANCO BRUGATI
Regia di VALERIO ZURLINI

AUDITORIUM DI TORINO
Questa sera ore 21,15
CONCERTO SINFONICO N. 20
Direttore VITTORIO GUI
BRAHMS - Requiem tedesco
Soprano MARIA STADER
Baritono BRUCE ABEL

3 spettacoli ore 16 e 21 del
CIRCO DARIX TOGNI
Piazza d'Armi - tel. 540.809

Musei Nazionale del Cinema (Palazzo Chiablese): alle 17 e 21,15 Omaggio a Delmer Daves: «Cow-boys» con G. Ford, I. Lemmon, A. Kashi (Stati Uniti, 1957, colori, minuti 90).

Al Florida (p. Solferino, t. 542-822): ore 21 Campi, The George's: cantano Dianni Savino, Arpo e Bert. **Arlecchino:** ore 21 Edoardo Vianello. **Augustus:** ore 21 orch. Loris. **Castelfidardo:** ore 21 Pier Filippi. **Pero Danse:** ore 21 Piergiorgio. **Gay Sala:** 18,45-21 Boccaccio-d'Adro. **Giardino Delle Arti** 21 Lanfranco. **La Perla:** ore 21 The Guitar Men. **La Rul Dancing:** ore 21 I Nuovi. **Principe:** ore 21 Aldo e i Diversi. **Trocadero:** ore 21,15 Sergio Nardi.

Columbia Night Clubs: Attrazioni. **Crazy Club** (Galliari 2, tel. 60-082). **Las Vegas** (Mons. 145, t. 683-666). **Moulin Rouge** (p. Carlina): Attrazioni internazionali. Orch. Rinaldo Prandoni. **San Giorgio - Valentino:** «Alla Taverna del Camino». Tony Stella ed i Jo.

Abaijour (Sacchi 28, t. 541-025): 21. **Al Bocaletto**, Cavoretto 2, t. 678-978: Musica per sognare - Sala yo-yo. **Caprice** (Sacchi 16, t. 521-526): 21. **Holiday** (Via 3, t. 511-738): 21. **Lido** (Mons. 422, tel. 697-016): 21. **Ville Gay** (Moncalieri 52): ore 21. **Whisky Notte**, Pio V 5, tel. 687-583.

Villa MONFORT'S
Ristorante Castiglione T., t. 981.211
SALE E SALONI RICEVIMENTI E NOZZE
In cucina: lo chef Mario Zandri

WEST END Club
I RAGAZZI DEL SOLE
Domenica debutto
PATRICK SAMSON
Et les Phéniciens

CINEMATOGRAFI

Ambrosio: «Ringo il texano» Audie Murphy, Broderick Crawford, Diana Loris, techn. scope.
Astor: «20.000 leghe sotto i mari» di W. Disney, con Kirk Douglas, James Mason, technicolor, scope.
Corso: «7 dollari sul rosso» scope, eastmancolor, A. Stalten, F. Sancho.
Cristallo: «317° battaglione d'assalto» con Jacques Perrin, Primo premio festival di Cannes 1965.
Doria: «Le sirene mondo di Daisy Clover» Natalie Wood, Christopher Plummer, panavision, technicolor.
Ideal: «Monaci d'oro» R. Vianello, Marc Lawrence, Alda Fabrizi, Magda Konopka, eastmancolor.
Lux: «Celestine's Story» Paul Newman, L. Bacall, J. Leigh, S. Winters, R. Wagner, techn. panavis, Vist. 14.
Nazionale: «Il boia scarlatto» techn. scope, M. Haraltay. Vietato anni 18.
Reposi: «L'armata Brancaleone» V. Gassman, C. Spaak, G. M. Volonté, E. M. Salerno, B. Steele, technicolor.
Romano: «Gioventù amore e rabbia» un film di Tony Richardson, con Tom Courtenay. Inizio film: 14,10; 16,15; 18,20; 20,25; 22,30.

Vittoria: «La sabbia del Kalahari» Stanley Baker, Stuart Whitman, Susannah York, technicolor, panavision.
Ariston: «Africa addio» di Jacopetti e Prosperi, techn. scope. Vietato 14.
Arlecchino: «Una questione d'onore» di Luigi Zampa, con Ugo Tognazzi, technicolor. Vietato minori 14. Orario: 14, 16,20, 18,10, 20, 22,30.
Augustus: «Darling» Dirk Bogarde, L. Harvey, Julie Christie. Vietato 18.
Capitol: «A caccia di spie» techn., David Niven, Françoise Dorleac.
Metropoli: «Assalto all'italiana» Catherine Spaak, Nino Manfredi, techn.
Torinese: «Il caro estinto» un film di Tony Richardson. Vietato 14. Ap. 10.

Alexandra: «Patto a tre» tec. scope, Frank Sinatra, D. Martin, D. Kerr.
Ases: «Patto a tre» techn. scope, Frank Sinatra, D. Martin, D. Kerr.
Fiammal: «La carovana dell'Alaska» scope, technicolor, con Burt Lancaster, Lee Remick, Pamela Tiffin.
Gioiello: «Dimensione della paura» Maximilian Schell, J. Thulin, S. Bagni. Vietato minori anni 18.
Hollywood (tel. 857-994): «Agente segreto Jerry Cotton, operazione uragano» G. Nader. Ultimo ore 22,30.
La Perla: «Il nostro Agente Flint» tec. sc., J. Coburn, L. J. Cobb, V. 14.
Matisi: «Supersexy 2000» Riv. M. Ferrero 16,15-21,30. Viet. 18. Film: «Marito in condominio».
Massimo: «Signora e signori» di P. Germi, con Virna Lisi. Vietato 18.
Orione: «Il nostro agente Flint» J. Coburn, L. J. Cobb, G. Golan, tec. sc. Vietato minori anni 14.
Principe: «Il nostro Agente Flint» sc. tec., J. Coburn, L. J. Cobb. Viet. 14.
Stadium: «Signora e signori» di P. Germi, con Virna Lisi. Vietato 18.

Adriano: «Sindacati del crimine» Roger Hanin, Bernard Blier.
Alcione: «Le colt e la mia legge» Riv. Lucio Cerano 16,15-21,15.
Alaska: solo per oggi: «16 in amore» Clark Gable, Doris Day.
Reginas: «La meravigliosa Angelica» Michele Mercier, R. Hossein, tec. sc.
Centrale: «095 117 agrestissimo» con Kerwin Mathews. Apertura ore 10.
Milano: «Il tulipano nero» col. e «Maciste gladiatore più forte del mondo» col., Forest. Apertura ore 10.
Olimpia: «Erich il vichingo» col., Giuliano Gemma, Gordon Mitchell.
Pax: «Navigatori dello spazio» colori.
P. Nuovo: «Gli invincibili 7» col., T. Russell e «I 3 pericoli pubblici» Franchi, Ingrassia. Apertura ore 10.
S. Felice: «002 operazione Luna» Franco Franchi, Ciccio Ingrassia.

Saverio: «I rinnegati dell'isola misteriosa».
Giardino: «Schiava e signora» Heston.
Mirafiori: «Per un pugno di diamanti» in tecnicolor.
Vittoria: «Due marines e un generale» scope, techn., Franco Franchi, Ciccio Ingrassia.

Americа: «L'ultimo Sindiale» Rock Hudson, Claudia Cardinale, technicolor.
Araldo: «Sulle Terre alla Luna» Joseph Cotten, Debbie Paget, techn.
Edelweiss: «Deguejos» sc. techn., J. Stuart, Lon Vadis. Vietato anni 14.
Nuovo: «La scala a chiocciola» con Dorothy Mac Guire.
S. Paolo: «Colpo grosso ma non troppo» techn., scope, Bourvil.

Artistic: «Il grande campione» con Kirk Douglas.
Belgio: «Avventura a Zanzibar» tec. **Cerallo:** «La mandragola» Rosanna Schiaffino. Vietato minori anni 18.

Brigata: «Il ritorno di Ringo» M. Wood (G. Gemma), F. Sancho, tec. sc.
Orpea: «Vera storia Jesse bandito».
V. Veneto: «I pirati dell'Amazzonia» scope, techn., M. Leimitz.

Astor: «7 pistole per i Mac Gregor» tec. sc., R. Wood, F. Sancho, A. Flory.
Berlinia: «Il ribelzato di tutte tec., F. Sinatra, D. Reynolds, C. Holm.
Eliseo: «La spia uccidono a Beirut» tec., R. Harrison, D. Boschero.
Massaua: «La meravigliosa Angelica» M. Mercier, R. Hossein, technicolor.
Odeon: «Un mostro e mezzo» Franco Franchi, Ciccio Ingrassia.
Star: «Colpo grosso ma non troppo» Bourvil, L. De Funes, techn. scope.

Adua: «Il figlio di Cleopatra».
Aurora: «Rocambole» colori, Nadia Gray, Rick Battaglia.
Brasile: «Agente 077 dall'Oriente con furore» technicolor, scope.
Chatillon: 2 film «Passaporto falso» E. Constantine e «Legione straniera» con Crick e Crack.
Major: «Da un momento all'altro» col., Jean Seberg, Sean Garrison.
Nord: «007 licenza di uccidere» tec., Sean Connery, U. Andress.
Nuovo Fortino (v. Cigna 47): «Matrimonio alla francese» J. Gabin, M. Mercier, R. Hossein.
Oriente (Barca): «Concerto per un assassino» R. Hossein. Vietato 14.
Palermo: «La scerifo non paga il sabato» col. sc., G. George, A. Stewart.
Sociale: «Due marines e un generale» sc., F. Franchi, C. Ingrassia.
Zenith: «Frecce avvelenate» Cabot.

Cabiria: «Una pallottola nella schiena» J. Vivian, Lisa Lu, colori.
Colosseo: «OSS 77 operazione fior di loto» R. Kent, D. Boschero; Joko Tani, technicolor, scope.
Continentale: «Dossier 107 mitra e diamanti» M. Michel, F. Ciachetti, C. Alberty, colori.
Fiera: «Commando in Viet-Nam» con Marshall Thompson.
Ghisa: «La mafia uccide» Eddie Constantine, Elsa Martinelli.
Italia: «L'ombra lone» techn. scope, S. Milo, E. M. Salerno, J. Sorel.
Moderno: «Okinawa» R. Widmark, tec., e «Fra Diavolo» Crick e Crack.
Piemonte: «La lunga strada della vendetta» E. Purdom, M. Rock, col. sc.
S. Carlo: «Guido al battaglia» Van Heflin, Rita Moreno.
Spadia: «Le armi della vendetta» sc. techn., Gerard Barray. Apertura 15.

Diana: «Il grande campione».
Doria: «Te lo leggo negli occhi» con Agnes Spaak, Dino.
Nazar: «Mancino Bravo» James Stewart, Maureen O'Hara, techn. scope.

Alfieri: «L'ultimo Sindiale» techn., Rock Hudson, Claudia Cardinale.
Ambra: «Lady Le Sophie Loren, Paul Newman, David Niven, colori.
Apollo: «7 pistole per i Mac Gregor» tec. sc., R. Wood, F. Sancho, A. Flory.
Ideal: «Adios Gringo» technicolor, scope, Montgomery Wood.
Lux: «Spalle al muro».
Lutrario: «2 marines e un generale» sc. tec., F. Franchi, C. Ingrassia.
Splendor: «100.000 dollari per Ringo» tec. sc., R. Harrison, F. Sanchez, G. Milland, senza «Tom e Jerry» col.

Riduzioni E.N.A.L. — Adriano, Alcione, Alexandra, America, Arlecchino, Fiera, Moliè, Major, Odeon, Torino, V. Veneto; Teatro Gobetti (riduzioni alla cassa); Teatro Carignano (riduzioni alla cassa); Teatro Carignano (riduzioni alla cassa); Circo Togni (riduzioni alla cassa).

Il culmine di una fortunata e clamorosa stagione cinematografica, realizzata con il concorso di un pubblico entusiasta e raffinato
UN VERO CAPOLAVORO
OGGI al NUOVO ROMANO
IL FILM DELL'AMORE - IL FILM DELLA RIBELLIONE
DOPO IL SUCCESSO di "TOM JONES" E DE "IL CARO ESTINTO"
TONY RICHARDSON
GIOVENTÙ, AMORE e RABBIA
TOM COURTENAY
Orario spettacoli: 14,10 - 16,15 - 18,20 - 20,25 - 22,30

Prime visioni — **Il cinema americano ★ La guerra d'Indocina**

Cappuccetto di turno nelle grinfie di Hollywood

Vittima questa volta del «lupo cattivo» è Natalie Wood nella parte di una diva degli anni trenta

LO STRANO MONDO DI DAISY CLOVER, di Robert Mulligan, con Natalie Wood e Cristopher Plummer. Americano, a colori. Genere: commedia drammatica. (Cinema: Doria).

Appartiene al filone «cinematografico», che dal lontano «Maschere di celluloide» di King Vidor, attraverso «E' nata una stella» e «Il brutto e la bella», giunge fino ad oggi. Insomma Hollywood che giudica Hollywood in quanto "lupo cattivo".

Il Cappuccetto di turno si chiama Daisy, è una canora straccioncella che abita con la madre briacona in una baracca della costa californiana, e che scoperta da un produttore che intenda farne "la fidanzata d'America" (siamo negli anni Trenta), detto fatto, in grazia dello *star system*, diventa d'acchito una stella.

Ma nulla è detto per sempre in questo mondo. Il prezzo che Daisy ha dovuto pagare è il seguente. Sacrificata dalla madre ubriacona che giudicata indegna è stata chiusa in una casa di matte ove di lì a poco morirà; matrimonio della durata di un giorno con un attore civico e di tendenze ambigue; nessuno il tempo di piangere sulle proprie sventure, ché il produttore inesorabile vuole rivederla sui set; altrimenti, schiaffoni.

Il calice è troppo amaro. Tentato prima il suicidio col gas, Daisy s'accontenta di far saltare in casa dove ha tanto sofferto e se ne rifugia alla spiaggia sulla, a cigustarvi la libertà.

Lo schema del film è certamente convenzionale e la sua «denuncia» molto mero coraggiosa e incisiva di quel che dicano a sparare certi buoni episodi qua e là. Ma, pur lento, è condotto in maniera sicura, e contiene una certa drammaticità nella figura della [illegible] «spostata», resa con frizzante bravura da Natalie Wood.

l. p.

Greer Garson interprete di un musical di Disney

HOLLYWOOD, venerdì sera

Greer Garson e Geraldine Fugo saranno, accanto a Fred Macmurray, le protagoniste del film «The Happiest millionaire», una commedia musicale prodotta da Walt Disney e diretta da Norman Tokar, sulla scorta di un'opera teatrale di grande successo di Crichton e Biddle.

Nel film reciteranno anche i cantanti Tommy Steele, Lesley Ann Warren e John Davidson.

Otto giorni nella giungla con una pattuglia sperduta

Ricostruito in tono documentario un frammento della battaglia di Dien-Bien-Fu, che decise le sorti della ex colonia francese

Bruno Cremer e Jacques Perrin in una scena del film

317° BATTAGLIONE D'ASSALTO («La 317ème Section»), di Pierre Schoendoerffer, con Jacques Perrin, Bruno Cremer, Pierre Fabre, Manuel Zarzo. Di guerra, coproduzione franco - italo - spagnola. (Cinema: Celsiaio).

Dodici anni fa, sgusciato in due — o non soltanto tra gli opposti blocchi ma all'inferno di sé —, il mondo piangeva e esultava per la caduta di Dien Bien Fu. Il regista Pierre Schoendoerffer, allora cinereporter in quella battaglia decisiva della guerra d'Indocina, ne ha ricostruito un frammento in un film presentato, e anche premiato, lo scorso anno a Cannes. E lo ha ricomposto, egli sostiene, come un medico cesporirebbe un'autopsia o un geometra stenderebbe un verbale: un'opera, dunque, né a favore né contro la guerra: ma che ne fosse un esatto riflesso.

Su questo equivoco proposito — poiché la questione è proprio di sapere se si è a favore o contro la guerra — Schoendoerffer narra, seguendo la traccia di un suo libro pubblicato da poi dall'editore Tranti, otto giorni di vita e di morte di quarantuno ausiliari indigeni guidati da quattro militari francesi che, avuto l'ordine di ripiegare sul campo trincerato di Tao-Tani, abbandonano il loro fortino ormai isolato e cercano di aprirsi un varco nella giungla ostile e battuta dalle forze dirigenti del Vietminh.

Come in altri film del genere, anche qui si delinea dapprima un conflitto. Là dove un regista americano a inglese avrebbe contrapposto un soldato di carriera a un ex civile, meno convenzionalmente Schoendoerffer mette di fronte un giovane sottotenente, fresco di accademia, e un anziano ufficiale che, assente dall'Algeria, ha fatto la guerra per i tedeschi e poi ha continuato a farla per se stesso, come mestiere. Ma i due, in fondo, sono della stessa pasta: del conflitto, è inevitabile, si passa alla collaborazione.

Non stupisce quindi di trovarli d'accordo, alla fine, nell'attaccare un villaggio occupato dal Vietminh e farsi strada di nemici: un'azione che rivela, come corrobbe, l'inutilità, l'insensatezza e la crudeltà della guerra in genere; ma anche, e forse inconsciamente, la mentalità colonialista e reazionaria di molti combattenti di quella guerra. Non l'ultima: il pietone sarà distrutto, tranne tre. Fra i superstiti, l'ufficiale anziano che, come avverte una didascalia (scomparsa, ci sembra, nell'edizione italiana), cadrà sei anni dopo in Algeria. E nel Vietnam, come si chiama ora l'Indocina, si combatte ancora...

Rigorosamente scandito nei tempi e nei luoghi (le riprese sono state compiute in Cambogia secondo l'ordine cronologico delle sequenze), il film ha un tono documentario che l'eccellente fotografia di Raoul Coutard sugella senza preziosismi e la interpretazione di Jacques Perrin e Bruno Cremer avvalora senza manierismi. Ed è un film di guerra di indubbia presa e di grande vigore. Ma sul suo premuto messaggio pacifista, lasciamo alla coscienza dello spettatore di giudicare.

a. bl.

Greer Garson interprete di un musical di Disney

HOLLYWOOD, venerdì sera

Greer Garson e Geraldine Fugo saranno, accanto a Fred Macmurray, le protagoniste del film «The Happiest millionaire», una commedia musicale prodotta da Walt Disney e diretta da Norman Tokar, sulla scorta di un'opera teatrale di grande successo di Crichton e Biddle.

Nel film reciteranno anche i cantanti Tommy Steele, Lesley Ann Warren e John Davidson.

Nel deserto africano si combatte per una donna

Susannah York protagonista di un avventuroso film inglese

LE SABBIE DEL KALAHARI («Sands of Kalahari»), di Cy Endfield, con Susannah York, Stanley Baker, Stuart Whitman. Dramma psicologico. Americano, a colori. (Ulisse e Vittoria).

Nel Kalahari, regione desertica dell'Africa meridionale, il regista Endfield (di cui si ricorda «Zulù», pure girato nel Continente nero) ha ambientato questo lungo technicolor che, come il recente «Volo della Fenice», sviluppa la propria azione, derivata da un romanzo di William Malvihill, sulla drammatiche conseguenze di un incidente aereo. Anche qui all'inizio un apparecchio cade e si sfascia, il pilota muore, sopravvivono il suo collega in seconda e cinque passeggeri.

Fra essi c'è una donna che, giovane, divorziata, una brutta e anni interessante, diventa automaticamente uno dei punti-chiave della storia. Ella era diretta a Johannesburg per un secondo appuntalio, ma l'incidente, come si vedrà, finisce con il diventarlo anche sentimentalmente su d'una pista inattesa, rappresentata da un collega di sventura al quale ella si unisce dopo che lui avrà avuto il modo di primeggiare, in base all'eterna legge del più forte, sugli altri uomini che bramavano la donna.

Inserita fra altre, avventurose e violente, la componente sessuale finisce con l'avere, a tratti, una sua predominanza: ed è quando la sceneggiatura rallenta in primo piano colei che la determina e l'alimenta, ossia l'attrice Susannah York, dalla maschera ingenua e dai modi decisi.

a. v.

Stasera al cinema

GIOVENTU', AMORE E RABBIA, al Romano.

Nella stessa sala ov'ebbero successo Sapore di miele e Il caro estinto vero, da oggi, un altro film di Tony Richardson. E' del '62, quindi precede anche Tom Jones.

Il rivolto è Colin, un giovane di umili natali che non corrobbe sperare in vita di mortificazione e di fatica del padre, ma si brucia come lampo e finisce in riformatorio. Qui il direttore si propone di reintegrarlo nel quieto vivere e nell'ordine sfruttandone le innegabili doti sportive, e perciò lo fa partecipare a una gara podistica dove Colin è contrapposto a giovani figli di papà. Durante la prova il ricordo delle umiliazioni e delle punizioni passate riaffiora il giovane, ed egli, per non dare al direttore la soddisfazione della vittoria che appagherebbe ampiamente le ambizioni di lui, si lascia, sul traguardo, superare dal rivale. Nei due personaggi hanno epico rispettivamente Tom Courtenay e Michael Redgrave.

OGGI AL CINEMA AMBROSIO
UN « CAST » ECCEZIONALE PER UN FILM ECCEZIONALE
AUDIE MURPHY — BRODERICK CRAWFORD — DIANA LORIS
RINGO IL TEXANO
LESLIE SELANDER — NICO FIDENCO
CINEMASCOPE-TECHNICOLOR
LA CANZONE « THE TEXICAN » È CANTATA DA NICO FIDENCO - DISCHI R.C.A.
IL FILM NON È VIETATO

ECHI DI CRONACA

SIST - Programmatori su elettronica

Il 2 maggio la Sist, in collaborazione con la Olivetti General Electric, istituirà un Corso rapido di programmazione e di specializzazione su calcolatore elettronico «Elea 4125». Orario: 14,30 - 18,30 escluso il sabato. Sist, via Po 2, telefono 547.378.

Sipariette porte pieghevoli via Campana, 15 t. 650571

in legni pregiati, stoffa, resine, ecc. L'unica a presentare un nuovo tipo senza binario.

Porte pieghevoli Divisette la porta di pregio

Tipi brevettati dal minimo ingombro in plastica, vinilpelle, stoffa, vellato, legni pregiati. V. Bagetti 25, t. 761 311 743 121.

Volete un vero qualunque?

Non vi interessa la qualità, la provenienza, il prezzo... allora potete andare dove volete ed avere... uova qualunque! Se volete invece un ottimo di qualità, al prezzo più conveniente, non dovete avere dubbi! Perruquet. Una lunga esperienza ha determinato la nostra specializzazione! L'esperienza non ha mai di vecchio! Ed è per noi la base di quanto noi, oggi facciamo, applicando le più evolute tecniche di produzione, selezione e distribuzione! «Oggi» vi vendiamo le uova che la nostra gallina hanno deposto «oggi». Ed è la verità! Ogni uovo è timbrato con il nostro marchio! In quanto poi al prezzo!... ne abbiamo tanti... con sole «100 lire» potete avere «6» uova fresche nazionali! Perruquet, via S. Tommaso 8, Torino, tel. 510.012. Dal [illegible] vendo anche uova e burro.

Se il televisore è guasto Telesoccorso 60.466

Servizio celere a domicilio diurno e serale, con garanzia. Antenne tetto L. 2. C. L. 10.000.*

Senza firmare cambiali

In piazza Adriano 16, lato via Paolini, l'Organizzazione Fart vende a 12 rate libere mensili; Confezioni uomo signora ragazzo, tessuti, maglierie, pellicterie, calzature, orologerie, apparecchi fotografici, frigo, lavatrici, lucidatrici, lampadari, elettrodomestici, radio, giradischi, armadioni, salotti, mobili letto, cicli, carrozzelle, ecc. Dai dipendenti e pensionati statali si accetta, provvedendo direttamente a richiederli, i graditi buoni Cips.

Frigoriferi - Cucicchioli

Grande campagna frigoriferi! I nuovissimi modelli 1966 a prezzi eccezionali. Cucicchioli, via Pietro Micca 3.

Propaganda gas

vi invita a visitare le sue Sale Vendita: via Santa Teresa angolo via San Tommaso, via XX Settembre 48 (nel palazzo del Gas), corso Giulio Cesare 92, via Perosa 74 (piazza Sabotino), via Baretti 1 Verneria. Avrete condizioni particolari ed assistenza.

La TV non funziona? Tel. 251.677 - 296.949

Herrezzi-Ortes invia il tecnico a subito a casa Vostra. Interpreti in giornata.

Tappezzeria in carta

Rendere gaia la vostra casa acquistando la tappezzeria direttamente dalla Fabbrica, via Mad. Cristina 125, che vi offre un vastissimo assortimento ai prezzi più convenienti.

...il momento giusto per il secondo televisore!
a prezzi imbattibili i nuovissimi modelli portatili della
BRION VEGA - MINERVA-AUTOVOX-TELEFUNKEN-NATIONAL-PHONOLA
RICORDI
negozio di Via Lagrange 35
Modelli 11" da L. 75.000 (Tasse radio-IGE-Dazio comprese)
OFFERTA VALIDA SOLO 10 GIORNI ■ OFFERTA VALIDA SOLO 10 GIORNI ■ OFFERTA VALIDA SOLO 10 GIORNI ●

ANNUNCI ECONOMICI

ALBERGHI E STAZIONI CLIMATICHE L. 180 a p.p.

(Continua da pag 8)

CATTOLICA Albergo Turismo, centrale. Giardino. Posteggio custodito. Ottimo trattamento. Giugno e settembre Lit. 1700, Luglio Lit. 2300, Agosto Lit. 2500. Dir.: Comm. Pivo Ulderico. 23036

HOTEL Regina, Finale Ligure, piazzale Stazione vicinissimo mare prezzi convenienti. Riduzioni maggio, giugno, settembre. Telefonare 63-569.

MIRAMARE Rimini Pensione Villa Diego. Prezzi speciali giugno settembre 1200 per quattro persone stessa camera. 23034

RIMINI, Hotel Aquila, sul mare, camere servizi, balconi, vasto giardino, parcheggio. Giugno 1800.

RIMINI Sangiuliano Mare, Villa Mimosa, confortevolissima, bassa stagione 1300 comprensive.

VARAZZE Hotel Gran Colombo, telefono 97-062. Aprile maggio 2300. Prenotatevi.

VISERBA Pensione Stelladoro, sul mare, cucina genuina, anche camere bagno. Prezzi modici.

COLLEGI ISTIT. SCUOLE L. 180 per parola

ACCONCIATORI per signori diventerete frequentando corsi giornalieri e serali presso la nota scuola Nizza, via Nizza 3. Autorizzazione comunale. Qualifica impieghi sicuri.

BOIDOCL (Istituto Internazionale) Nizza 27: corsi celeri stenodattilografia, computometer, contabilità. Specializzazioni moderne.

LEZIONI - TRADUZIONI L. 180 per parola

IMPARTISCO lezioni alunni elementari anche recandomi domicilio, prezzi modici. Telefonare 758-248.

INGEGNERE impartisce lezioni materie scientifiche. Telefonare 876-361.

INSEGNANTE elementare impartirebbe lezioni. Telef. 516-184 ore serali.

CAMERE MOBIL. PENS. L. 180 per parola

A distinto stabile affittasi bella camera tutti conforts non affittacamere. Capelinea D. Telefonare 725-416.

A referenziatissima affitto bella ammobiliata non affittacamere. Telefonare 340-187. A46548

A signorine affittasi camera ammobiliata uso cucina, zona centro. Telefonare 514-605. A42815

AD impiegato affittasi camera mobiliata centrale tutti conforts. Telefonare 540-857. A42915

AFFITTASI a distinto ammobiliata elegante contrattacima. Tel. 545-444.

AFFITTASI a stabile confortevole ammobiliati, trattamento familiare. Telefonare 885-924. A44878

AFFITTASI ammobiliata confortevole stabile referenziato. Telef. 790-885.

AFFITTASI bella matrimoniale singola comodità uso cucina. Tel. 60-339.

AFFITTASI camera ammobiliata centrale tranquilla, volendo pensione. Telefonare 541-870. A42688

AFFITTASI camera mobiliata centrale due letti oppure singole tutti comfort. Telefonare 534-471.

AFFITTASI lettino presso casa privata via Garibaldi. Telef. 578-722.

AMMOBILIATA signorile distinto referenziato zona centrale. Telefonare ore pasti 680-663. A41989

GIOVANE, diplomando, cercherebbe presso seria famiglia pensione completa con camera, trattamenti familiari, possibilmente Borgo S. Paolo. Scrivere: «Pubblicità Stampa 1310 — Torino». A42967

PENSIONE signorine ammobili tranquillità trattamento familiare, cucina ultrabuona. Telefonare 517-383.

PIED-A-TERRE libero subito expo seriola. Diservino, Sant'Anselmo 13.

PRIVATO affitta ammobiliata a persona seria distinta. Sebastini, corso Regina Margherita 77. A42209

REFERENZIATO stabile affittasi camera ammobiliata corso Sommeiller unico inquilino. Telefonare 581-605.

SIGNORA anziana cerca ammobiliata tranquilla presso signora sola. Telefonare 275-845. A42253

SIGNORA sola affitta camera due letti; giardino, garage. Tel. 760-379.

DOMANDE IMPIEGO L. 50 per parola

A.A. VENTENNE militesente buona cultura diploma francese inglese offresi 1° impiego mill. preferm. Telefonare 543-603. A45129

A. VENTITREENNE presenza, pratica lavori ufficio trattative clienti, serietà, offresi. Telef. 384-009.

ASSISTENTE, vasta esperienza opere civili, industriali, fabbricati ed contabilità, già assistente tecnico serio referenziato, accetta qualsiasi offerta. Scrivere: «Pubblicità Stampa 1550 — Torino». A45132

CAPO officina esperto lavorazioni meccaniche, linea produzione grandi serie, macchine automatiche, automazione produzione, esperienza decennale, serio, esamineresbe adeguate proposte. Scrivere: «Pubblicità Stampa 8017 — Torino».

CHIMICO laureato 40enne esperienza estero tedesco francese perfetti uffresi. Scrivere: «Pubblicità Stampa 1380 — Torino». A45269

COMMESSA vetrinista con ottime curriculabili referenze offresi. Scrivere: «Pubblicità Stampa 8011 — Torino». A44872

COMMESSA 23 anni pratica merceria abbigliamento in genere. Telefonare 292-253. 1001

COMPUTISTA commerciale 20enne 2° impiego libera subito offresi. Telefonare 522-516. A44889

CORRETTORE, preparazione, correzione, revisione, offresi. Scrivere: «Pubblicità Stampa 390 — Torino».

DATTILOGRAFA veloce pratica corrispondenza libera subito offresi. Telefonare 855-533.

DATTILOGRAFA 18enne 2° impiego offresi. Telefonare 725-124.

DATTILOGRAFA 22enne pratica studio legale offresi. Telef. 278-867.

DICIANNOVENNE corrispondente francese conoscenza inglese, stenodattilo, lavori ufficio offresi. Telefonare 231-113. A45375

DICIANNOVENNE dattilografa occuperebbesi presso seria ditta per lavori ufficio. Telefonare 359-162.

DICIANNOVENNE offresi 2° impiego dattilografa, libera subito. Telefonare 392-563. A44933

DICIASSETTENNE bella presenza offresi 1° impiego presso ufficio, Telefonare 688-316. 2001

DICIASSETTENNE computista commerciale, stenodattilografia, partita doppia, 1° impiego offresi. Telefonare 378-547. A30877

DICIASSETTENNE secondo impiego stenodattilografia, computometrista, alta contabile, offresi libera subito, Telefonare 902-745. A45351

DICIOTTENNE bella presenza, primo impiego dattilografa computometrista offresi subito. Telefonare 398-292.

DICIOTTENNE dattilografa computometer offresi primo impiego. Telefonare 372-248. A45182

DICIOTTENNE, dattilografa, pratica autoscuola e ufficio, libera subito, impiegherebbesi. Telefonare 735-755.

DIPLOMATO disegnatore meccanico diciannovenne potenziale 1° impiego offresi. Telefonare 561-184.

DIPLOMATO geometra 23anni, patente, praticità, pratica acquisti offresi qualsiasi impiego. Tel. 372-901.

DIRETTRICE governante ottima referenza lunga esperienza, conoscenza francese e inglese, occuperebbesi albergo. Scrivere: «Pubblicità Stampa 1538 — Torino». A42073

DIRIGENTE, esperto organizzatore commerciale ed amministrativo, libero subito offresi. Telefonare 362-987.

DISEGNATORE meccanico progettista 2ª cat. 26enne offresi a seria ditta scopo miglioramento, disposto anche trasferirsi. Scrivere: «Pubblicità Stampa 1560 — Torino».

DISEGNATORE 16enne particolarista militesente volenterosa occuperebbesi subito. Telefonare 232-095.

ESTETISTA diplomata, abile visagista, manicure, cultura, impiegherebbesi mese variabile. Scrivere: «Pubblicità Stampa 1539 — Torino».

EX maresciallo Finanza, piemontese, offresi oltre ore libere tenuta libri contabili. Scrivere: «Pubblicità Stampa 1579 — Torino». A45264

GEOMETRA, collegiato, lunga pratica progettazione, cantiere, arredamento, buon disegnatore, patente, occuperebbesi subito. Telefonare 489-265. A42730

GEOMETRA libero subito per qualsiasi lavoro offresi. Telef. 653-768.

GEOMETRA militesente conoscenza inglese e francese, referenziato, praticissimo rama bonifiche, disposto trasferirsi estero, purchè stabile impiego. Scrivere: «Pubblicità Stampa 8052 — Torino». A45409

GEOMETRA 32anne pratica contabilità e cantiere, ottime referenze, offresi. Scrivere: «Pubblicità Stampa 1350 — Torino».

GIOVANE tedesco 20enne contabile volendo imparare bene l'italiano in Italia offresi al più presto corrispondente traduttore contabile ecc. a ditta o azienda o ufficio avente rapporti commerciali con paesi di lingua tedesca. Scrivere: Alfred Jochem, via Carso 45, Torino. Tel. 375-983.

GIOVANE 18enne licenza tecnica, scuola radiotecnica offresi impiego, Telefonare 763-411.

GIOVANE 18enne occuperebbesi apprendista disegnatore. Telef. 662-613.

IBM perfoverificatrice esperienza pluriennale offresi subito. Telefonare 650-812, 518-427.

IMPIEGATA offresi lavoro ufficio anche mezza giornata oppure orario ridotto. Telefonare 50-091 pasti.

IMPIEGATA pratica contabilità paghe offresi seria industria. Scrivere: «Pubblicità Stampa 8085 — Torino».

IMPIEGATA 18enne pratica lavori ufficio at campo assicurativo offresi. Telefonare 353-554. A45293

IMPIEGATO tecnico 26enne particolare esperienza stampi materie plastiche occuperebbesi presso piccola o media azienda in qualità di disegnatore o capo officina, disposto trasferirsi. Scrivere: «Pubblicità Stampa 1324 — Torino». A43021

INFERMIERA allieva 30enne sola occuperebbesi presso studio medico od ambulatorio, Telefonare 794-857.

ISPETTORE commerciale 32enne diplomato, sulla trattative ogni livello, esperto conduzione controllo agenti rappresentanti depositari, referenziatissima prati occupati, auto propria, disposto viaggiare, libero subito esamina adeguate proposte. Eventuale cauzione. Assicurasi assoluta riservatezza. Scrivere: «Pubblicità Stampa 8010 — Torino». A44870

LAUREATA economia commercio impiegherebbesi presso studio commercialistico. Telefonare 558-631.

MAGAZZINIERE capo 45anne offresi esperitissima contabilità magazzino carico scarico, lunga esperienza; inoccepibili referenze. Miti pretese. Scrivere: «Pubblicità Stampa 1545 — Torino».

MILITE esente volenterosa seria, scuole superiori commerciali, pratico lavori ufficio at spedizioni, occuperebbesi seria ditta. Telef. 835-640.

MODELLISTA esperto confezioni femminili offresi. Scrivere: «Pubblicità Stampa 7455 — Torino».

MODELLISTA taglia confezioni capacità direttivo-organizzativa esperienza occuperebbesi seria ditta confezioni signora. Telef. 382-035 ore pasti.

OFFRESI ragazza 17anni primo impiego, licenza avviamento industriale. Telefonare 95-116. A44985

OFFRESI subito 17enne contabile pratica lavori ufficio. Tel. 518-505.

OTTIMA conoscenza inglese e francese traduttrice interprete cognizioni capacità ed esperienza lavoro milanamo standostito truingue, offresi scopo miglioramento. Telef. 586-788.

PERITO elettrotecnico 24anne esperienza ultra biennale offresi. Telefonare 253-875. 2001

PERITO meccanico volenteroso 1° impiego offresi miti pretese. Telefonare 683-580. A45681

PROGETTISTA 30enne esperto preventivi, stampo lattoneria, attrezzatura e officina offresi come tecnico commerciale. Scrivere: «Pubblicità Stampa 1403 — Torino».

RAGAZZO 17enne, attitudine disegno, offresi qualsiasi ufficio o studio pubblicitario. Telefonare 538-602.

RAGIONIERE risolute referenziate contabilità generale, industriale, bilanci, amministrazione personale, libero subito offresi. Telef. 634-734.

RAGIONIERE militesente 26enne, esperienza quadriennale, miti pretese occuperebbesi subito. Tel. 867-239.

RAGIONIERE referenziato militesente primo impiego offresi qualsiasi occupazione. Telefonare 673-130.

RAGIONIERE serali, neo diplomato, 32anne, attualmente operaio, conoscenza francese tedesco, discreta pratica ufficio offresi primo impiego. Telefonare 737-155. A45184

SEDICENNE diplomata stenodattilo paghe e contributi impiegherebbesi. Telefonare 580-795.

RAGIONIERE 33anne pluriennale esperienza tecnico-commerciale offresi livello direttivo media industria. Scrivere: «Pubblicità Stampa 1594 — Torino». A45542

SEDICENNE dattilografa prima impiego offresi. Telefonare 256-138.

SEDICENNE licenza commerciale stenodattilo impiegherebbesi libera subito. Telef. 981-679. A45416

SERIO volenteroso giovane ragioniere pratica triennale lavori amministrativi referenziabilissimo, militesente, occuperebbesi. Scrivere: «Pubblicità Stampa 8012 — Torino».

SIGNORA 31enne praticissima ufficio impiegherebbesi eventualmente mattino. Telefonare 758-348.

SIGNORA piemontese mezza età pratica conduzione negozio cerca lavoro massima serietà. Telef. 698-908.

SIGNORINA impiegherebbesi mezza giornata contabilità, lavori ufficio. Scrivere: «Pubblicità Stampa 8029 — Torino». A44872

SIGNORINA pratica agenzia viaggi occuperebbesi eventualmente altro ramo. Telefonare 338-428.

SIGNORINA 24anne pratica qualche conduzione negozio cerca lavoro qualsiasi lavori ufficio, patente, offresi. Telefonare 234-056.

SIGNORINA cerca ufficio inglese francese stenodattilo impiegherebbesi eventualmente anche mezza giornata. Telefonare 685-951.

SIGNORINA 31enne dattilografa piuttosto contabile completamente istruita pratica lavori ufficio offresi. Telefonare 241-133 ore 9-12, 15-18.

STUDENTE serale ragioneria, presenza, volontà, capacità, offresi mansioni impiegatizie. Telefonare 391-256.

TECNICO commerciale tratterebbesi livello implantistica notevole esperienza, bene introdotto, perfetto tedesco francese; disposto viaggiare Italia estero offresi. Scrivere: «Pubblicità Stampa 6014 — Torino».

TRENTASEIENNE quindicennale positiva esperienza commerciale importantissime società, moralità serietà indiscusse, massime referenze, esamineresbe, scopo miglioramento, adeguate proposte impiego ispettivo. Scrivere: «Pubblicità Stampa 8060 — Torino». A45456

TRENTENNE dattilografa pratica lavori ufficio, spedizioni, contatto con clientela offresi. Scrivere: «Pubblicità Stampa 1532 — Torino».

VENTENNE dispenta viaggiare, pratica lavori ufficio interno ed estero nozioni inglese e francese. Telefonare 948-257. A45917

VENTENNE stenodattilo pratica lavori ufficio, libera subito. Tel. 510-497.

VENTIQUENNE dattilografa auto propria cerca impiego. Telef. 634-908.

VENTIQUENNE offresi per ufficio tecnico di produzione programmazione o altri lavori. Telefonare 795-465.

VENTIQUENNE offresi studio medico. Telefonare 387-136.

VENTIQUATTRENNE dinamica, diplomata, spiccate attitudini vendite, cultura universitaria, conoscenza francese inglese, libera subito, impiegherebbesi ufficio commerciale, ragioneria. Scrivere: «Pubblicità Stampa 1541 — Torino». A45094

VENTITREENNE offresi seria ditta pratica paghe contributi, veloce dattilografa, lavori ufficio, libera subito. Telefonare 84-745.

VENTITREENNE ragioniere militesente biennale esperienza contabile amministrativa automezzo proprio disposto anche viaggiare trasferirsi offresi miti pretese. Telef. 484-700.

VENTITREENNE volenterosa ottime referenze, patente auto, offresi presso seria ditta nel campo amministrativo e organizzativo. Telef. 293-784.

VENTITREENNE volenterose, 2° impiego, pratica ufficio, inglese parlato scritto, acquisito inghilterra, libera subito offresi. Scrivere: «Pubblicità Stampa 8005 — Torino».

VOLENTEROSA dattilografa Audit lavori ufficio 30enne offresi seria ditta. Scrivere: «Pubblicità Stampa 8028 — Torino». A44967

OFFERTE IMPIEGO L. 180 per parola

A.A.A. AD elemento 28-45anni anche libero a turno, primaria società offre possibilità ottimo guadagno con lavoro esattivo produttivo. Presentarsi via Garibaldi 39, primo piano. 0237

A. CERCO signorine propagandiste 70.000 mensili più percentuali. Telefonare 535-102. A45353

A elementi femminili fisso 30.000 rimborso spese possibilità forte guadagno per intraprendenti. Richiedesi presenza e cultura. Aria, Segetti 39 angolo Duchessa Iolanda ore 10-12, 15-18. A45362

A giovani dinamici offriamo la possibilità di una rapida e brillante carriera presso la filiale italiana di una importante società estera per la vendita e la propaganda di nuovi elettrodomestici. Corso istruzione teorico e pratico. Ai migliori assicuriamo immediata con provvigioni e premi. Scrivere: «Pubblicità Stampa 406 — Torino». 0328

A propagandiste offresi lavoro presso bella retribuzione. Esclusa novità. Presentarsi Balsamo, Hotel Roma 10-12 15-17. A43365

A signore e signorine età non inferiore anni 22, presenza, sportilità, entusiasmo, aventi disponibilità anche mezza giornata Società internazionale offre inizial L. 75.000, cassa malattie e assegni familiari per organizzato lavoro vasta clientela famiglie Torino. Possibilità rapido miglioramento. Presentarsi via Principi d'Acaia 3 giovedì 28 e venerdì 29 c. m. ore 9-12, 15-18.

ASSISTENTE geometra assume impresa stradale. Telefonare 895-557.

ASSUMIAMO cassiera provetta, disposta viaggiare, stenodattilo. Presentarsi Circo Nazionale Togni, Piazza d'Armi, Coppola.

AZIENDA importante nazionale assume giovane ingegnere elettrotecnico conoscenza tecnico-commerciali automatismi. Scrivere: «Pubblicità Stampa 1184 — Torino». A40834

**AZIENDA IN SAVIGLIANO CERCA RAGIONIERE 1ª CATEGORIA PER CONTABILITA' GENERALE AZIENDALE. RICHIEDESI DIMOSTRAZIONE ESPERIENZA E PROVATA CAPACITA'. SCRIVERE: «PUBBLICITA' STAMPA 393 — TORINO».

CERCASI apprendista contabile conoscenza lingua. Manoscrivere indicando età, studi. Scrivere: «Pubblicità Stampa 7695 — Torino».

CERCASI apprendista disegnatore meccanico Nichelino. Tel. 669-650.

CERCASI impiegata dilettante residente Collegno-Rivoli. Scrivere «Pubblicità Stampa 1354 — Torino».

CERCASI impiegate nozze età presentabili paghe lavori ufficio zona Vanchiglia, dattilpiare posti occupati. Scrivere: «Pubblicità Stampa 1264 — Torino». A42236

CERCASI impiegato 20-30enne. Presentarsi Autodelsolari, corso Grosseto 55. 0299

CERCASI segretaria conoscenza lingue estere 2° impiego veloce dattilografa. Scrivere precisando curriculum e pretese a «Pubblicità Stampa 7536 — Torino».

CERCASI signorina mezza giornata per ufficio anche 1° impiego. Scrivere: «Pubblicità Stampa 1351 — Torino». A42286

COMMERCIALISTA cerca ragioniere disposto effettuare biennale pratica professionale. Scrivere «Pubblicità Stampa 1287 — Torino».

COMPAGNIA internazionale offre ottima sistemazione giovani symbosani, cultura media e superiore, età minima anni 25 militesenti. Dopo breve periodo istruzione, inquadramento contratto nazionale, stipendio più interessenze e previdenze legge. Scrivere: «Pubblicità Stampa 407 — Torino». 0302

COMPUTISTA commerciale anche primo impiego cercasi. Scrivere: «Pubblicità Stampa 1588 — Torino».

CORRISPONDENTE perfetta inglese francese pratica servizio esportazione assume importante azienda. Dettagliare curriculum, referenze, pretese at: «Pubblicità Stampa 1331 — Torino». A45030

DISEGNATORE progettista edile cercasi anche mezza giornata. Referenziare. Scrivere: «Pubblicità Stampa 1550 — Torino». A45179

EDITORE Federico Motta cerca ambosessi, lavoro programmato, minimo 120.000. Presentarsi corso Nizza 52, Cuneo, ore 9-12. 2001

IMPIEGATA per ufficio paghe conoscenza contributi, pratiche personale, società cerca, buon trattamento economico. Scrivere: «Pubblicità Stampa 7493 — Torino».

IMPORTANTE Ditta Torino assume disegnatore esperienza triennale carpenteria di precisione e piccola meccanica. Scrivere: «Pubblicità Stampa 1137 — Torino». A40636

IMPORTANTE società ricerca personale maschile, età minima anni 25, per trattative clientela, organizzazione generale e conduzione personale. Richiedonsi titolo studio medio, immediata disponibilità, referenze. Corso periodo massimo 3 mesi istruzione pratica con rimborso spese, assunzione base contratto nazionale, iniziali lire 1.500.000 annue. Possibilità carriera. Scrivere: «Pubblicità Stampa 408 — Torino».

**INDUSTRIA VERNICI 20 OPERAI CERCA CAPO-FABBRICA 35-45ENNE CON ESPERIENZA ALMENO DECENNALE NEL CAMPO DELLA PRODUZIONE PITTURE E SMALTI, SPIRITO INIZIATIVA, ENERGIA, CAPACITA' DIREZIONE OPERAI. MANOSCRIVERE ETA', POSTI OCCUPATI, PRETESE. REFERENZE: «PUBBLICITA' STAMPA 1413 — TORINO».

PROPAGANDISTE donne di personalità e desiderose di guadagnare o migliorare propria posizione assume sede italiana importante società mondiale per propagandare in Torino ultimissima novità. Scrivere: «Pubblicità Stampa 405 — Torino».

(Continua a pag 18)

SULLE SCENE E SUGLI SCHERMI

NEL CONCERTO DI STASERA

«Requiem tedesco» all'Auditorium

La composizione sinfonico-corale di Brahms sarà diretta da Vittorio Gui Le parti solistiche affidate al soprano Maria Stader e al baritono [illegible] Abel

Il maestro Vittorio Gui, di cui sempre vivo è il ricordo del contributo da lui dato alla vita musicale cittadina nel periodo del primo dopoguerra, ritorna questa sera all'Auditorium, dirigendo una delle più elevate espressioni sinfonico-corali moderne: il *Requiem tedesco* di Brahms.

Tra le carte lasciate da Schumann dopo il tragico fine (1856), il musicista amburghese trovò appunti di composizioni [illegible] progettata e [illegible] realizzata; e fra essi v'era l'indicazione di un *Deutsches Requiem* («Requiem tedesco»), che forse suggerì a Brahms la prima idea di un'ode funebre in memoria [illegible] grande amico; [illegible] non fu che dopo [illegible] morte della madre (1865) che il *Requiem* assunse forma concreta. Nel [illegible] alcuni brani furono eseguiti a Vienna (suscitando però vive polemiche); nell'anno successivo un'edizione quasi integrale nella cattedrale di Brema e sotto la direzione dell'autore, ottenne invece [illegible] successo, confermato dalle numerose riprendizioni successive in Germania e all'estero.

La denominazione di «tedesco» dato a questo *Requiem* non deve far pensare ad un intendimento nazionalistico. Più che altro essa [illegible] a differenziarlo dal consueto *Requiem* liturgico cattolico; e [illegible] solo per la lingua, ma anche — e soprattutto — per lo spirito di conforto e di speranza diffuso in esso mediante la [illegible] scelta di versetti della Sacra Scrittura nell'edizione luterana. Esso [illegible] sette parti, dove le vocalità è essenzialmente corale, ma in cui l'insuperabile tecnica [illegible] III, V e VI) anche le voci solistiche: un tenore e di un soprano.

Nella prima parte l'atmosfera orchestrale (resa più cupa dall'assenza [illegible] violini) cresce un afondo di tristezza al coro *Selig sind, die da Leid tragen* («Beati coloro che soffrono»), dove il conforto che attende l'anima in cielo è sottolineato da una suggestiva frase dell'oboe e da armoniosi rintocchi dell'arpa. La seconda, *Denn alles Fleisch ist wie Gras* («Poiché la carne è come erba»), considera la caducità della cosa umana, in contrasto con l'eternità della gioia celesti riservate ai credenti»; ed ha l'andamento d'una marcia funebre. Il canto solenne e [illegible] del baritono e ripreso poi dal coro *Herr, lehre doch mich* («Signore, insegna a me»), inizia la terza parte, in cui si alterna [illegible] consapevolezza della [illegible] dell'esistenza terrena, [illegible] cui si invoca la fine per poter godere della vita celeste; e nelle parole *Der Gerechten Seelen sind in Gottes Hand* («Le anime dei giusti sono [illegible] di Dio») la fiducia si esprime in una grandiosa e magistrale fuga.

[illegible] gioia della vita celeste si rivolge sempre [illegible] l'anima credente: *Wie lieblich sind deine Wohnungen* («Come sono amabili le tue dimore») si canta luminosamente nella quarta parte. Un andamento lento e dolce di accenti in [illegible] prepara la quinta, dove il [illegible], alternandosi col coro e sullo sfondo di esso, [illegible] *Ihr habt nun Traurigkeit* («Voi avete ora tristezza»); ma dopo la vita terrena i mortali rivedranno [illegible] loro cari e saranno consolati [illegible] da consolare una madre. Nella sesta il coro afferma *Denn wir haben hie keine bleibende Statt* («Poiché non abbiamo qui stabile dimora»), ed il baritono nell'ista spiega il mistero della risurrezione della carne nel [illegible] in cui [illegible] la tromba del giudizio universale; e con una potente e mirabile fuga, *Herr du bist würdig zu nehmen Preis und Ehre* («Signore, tu sei degno di ricevere premio e onore»), si esalta la gloria di Dio. La ripresa del concetto iniziale («Beati sono i morti, che muoiono nel Signore») conclude l'alta spiritualità e l'intima poesia di questo *Requiem*, le cui parti solistiche saranno interpretate dal soprano Maria Stader e dal baritono Bruce Abel.

l. c.

STASERA ALLA TV

Dramma sul Primo * Varietà sul Secondo

Millo tra i monti d'Abruzzo e la Penni nella *Camera 22*

«Ed egli si nascose» Ignazio Silone con la compagnia Teatro Stabile dell'Aquila - I cinquant'anni di poesia di Eugenio Montale - Lo "show" dei fratelli Pisu

Nella edizione interpretata dalla Compagnia del Teatro Stabile dell'Aquila, [illegible] *Achille Millo, Claudia Giannotti e Mario Maranzana, andrà in onda questa sera, sul Primo Canale, Ed egli si nascose, due tempi di Ignazio Silone, che furono scritti nel 1943, quando l'autore era rifugiato politico in Svizzera. Il lavoro fu rappresentato a Lugano e a Zurigo; quindi a Copenaghen, a Berlino e in America. Lo scorso anno è giunto anche sulle scene italiane nell'edizione che vedremo stasera sul video.*

L'azione si svolge in un paesino d'Abruzzo, nel 1935. Pietro Spina, ritornato clandestinamente nella sua terra, dopo un periodo d'esilio all'estero, e cerca di contrarre matrimonio col regime fascista, cerca di guadagnare la popolazione locale alla causa della liberazione dalla dittatura. I fascisti sono inflessibili, e anche qui il nemico pone in pericolo [illegible] della libertà e della [illegible] giovane ricattato dalla polizia politica.

Ma, quando tutto sembra compromesso — sia per la diffidenza della gente, che ha sempre più paura dell'azione di Spina, sia per l'esclusione del giovane Murica, che aveva trovato modo di ricattarsi — la fiducia ritorna.

Eugenio Montale: cinquant'anni di poesia è il titolo dell'«incontro» di questa sera sul Secondo Canale. Ne è autore Leone Piccioni, che si intratterrà interrogando Montale, uno dei nostri maggiori poeti contemporanei. Giornalista e scrittore, è redattore del «Ferriere della Sera» da molti anni. Tra i suoi libri di maggior rilievo ricordiamo: [illegible] di seppia, Occasioni, La bufera e altro. Montale è nato a Genova 70 anni [illegible] e vive a Milano.

* *

Nella seconda puntata di Camera 22 (stasera alle 21,15 sul Secondo Canale) ricompariranno alcuni dei personaggi interpretati da Raffaele Pisu nella prima puntata. «Ernesto, lavoro moderato» e alle prese, questa volta, con la consorte [illegible] una banca. Ritorna Bepi, lo sfaticato muratore veneto, che, [illegible] Pomico Nane, lotta contro la stanchezza. Seguiranno [illegible] tre [illegible], nelle quali Raffaele [illegible] metterà in particolare evidenza la sua versatilità [illegible] comico.

La parte musicale è affidata a Paola Penni e a Gino Cervelli, che canteranno brani originali di Pino Calvi sulle notizie della vita in campagna. Comparirà anche Raffaele Pisu, interpretando una canzone stravagante, dal ritolo Non sono [illegible] matto. Non mancheranno i cartoni animati di Cingoli e i pupazzi di Mario Perego. Accanto a Mario e Raffaele Pisu compariranno Silvia Monelli, Sandro Merli, Armando Bandini e Gigi Pistilli.

Gino Cervi festeggiato per [illegible] Maigret

ROMA, venerdì sera.

Il [illegible] televisivo delle avventure del commissario Maigret, Gino Cervi è stato festeggiato a Roma, nel corso di un ricevimento.

Cervi ha annunciato che si recherà presto [illegible] Olanda, assieme a Simenon, per inaugurare un monumento al commissario [illegible]

Eugenio Montale (visto da Chico) stasera alla tv

Un cantante e due attrici travolti [illegible] Roma dagli ammiratori

ROMA, venerdì sera.

Il cantante attore Ricky Shayne è [illegible] aggredito da numerosi suoi ammiratori in un locale notturno [illegible], durante [illegible] ripresa del suo primo film «Una dei Monte» tratto dalla [illegible] omonima. I giovani, eludendo la sorveglianza della polizia, sono riusciti ad entrare nel locale e si [illegible] lanciati su Shayne per chiedere autografi, gettandolo a terra.

La lavorazione del film è stata ripresa dopo un'ora con il cantante contuso e pieno di lividi. Contuse anche le due protagoniste femminili che erano a fianco di Ricky Shayne per girare: Eleonora [illegible] e Helga Andersen.

Concerti in Olanda del duo Bollatto-Perrino

L'AJA, venerdì sera.

Il duo pianistico Bollatto-Perrino, di ritorno da una fortunata tournée in Svizzera, sta ottenendo numerosi consensi di critica e di pubblico in Olanda in una serie di concerti all'Aja e ad Amsterdam.

Chevalier e i «giovani leoni»

[illegible] Chevalier è stato festeggiato dai giovani cantanti dal [illegible]: Enrico [illegible], Marcel Amont, Françoise Hardy, Mireille Mathieu, Monty e Alain Barrier (diritto), [illegible] l'uscita di un disco dedicato a Parigi

Domani sera in un recital di canzoni [illegible] Gobetti

MILLY ricorda senza rimpianti l'epoca dei suoi trionfi torinesi

Strehler ha insegnato ad essere un'artista - «Sulla scena ringiovanisco e comincio a divertirmi»

Domani sera io «Studio» apre le porte del «Gobetti» a Milly, come omaggio dovuto ad un personaggio di prima grandezza, nel teatro italiano di questi anni. Milly vi porta il suo recital di altre trenta canzoni: pochi mutamenti rispetto a quello presentato, [illegible] pieno favore dei critici e con buon pubblico, a Roma e a Milano. Resterà sola in palcoscenico per due ore quindici soltanto da qualche luce, nella trasparenza delle tende [illegible] velo bianco: trenta canzoni.

Come pioveva a Surabaya Johnny di Weill-Brecht, che mi legano e diventano [illegible] un po' il denaro che ogni tre mi permetterebbe anche di riposare) e i rimpianti per le piazze [illegible] del «Chiarella», a Torino, quando [illegible] cortigiani d'erano i principi.

Su Milly ora nessuno discute: in [illegible] essa [illegible] commette errori: sapiente, è, come ama definirsi, uno di quegli «animali da palcoscenico» pieni di classe molto rari nel nostro teatro. Se per compiacere al un proprio gusto un po' fanciullesco canta, poi [illegible] parecchio distacco, Rosa [illegible] e include per divertimento una canzone un po' audace come L'uomo è fumator, il suo [illegible] è moderno, secco, aspro e nulla [illegible] di Brecht e delle canzoni nuove di Gino Negri non [illegible] la vena migliore. A tal punto [illegible] i giovanissimi, che scandiscono il nuovo rituale con la Cucelli e la Pavone, vanno a sentirla e i gruppi d'avanguardia la vogliono al loro festival.

«Purtroppo gli impegni, i contratti non mi vengono da loro. La tv mi offre di partecipare a "Studio Uno": in Italia non c'è altro per me». L'eleganza, il talento di Milly consistono anche nell'evitare drammi e pose patetiche. Illumina il suo volto stanco d'un sorriso e chiude così, con un giudizio molto vicino alla realtà, la breve conversazione: «Per fortuna ho imparato questo: in Italia non vi è mai nessuno che conti, veramente. Né che duri a lungo. In [illegible] campo. Forse da [illegible] Edith Piaf e Judy Garland sarebbero state utilizzate per spettacoli di beneficenza».

m. a.

Milly a passeggio per la via di Torino

Limarilli a Tokio cantera per l'imperatore

VENEZIA, venerdì sera.

Il tenore [illegible]stoo Limarilli, di ritorno da Vienna ove ha cantato con successo alla Staatsoper nell'«Aida» assieme ad alcuni artisti di fama internazionale, ha ricevuto una singolare offerta: è stato invitato a Tokio per una serata musicale che si svolgerà nel prossimo giugno alla presenza dell'imperatore.

OGGI E DOMANI ALLA RADIO

Concerto, alle 21 sul Nazionale - *Un fil di luna*, alle 20 sul Secondo

VENERDI' 29 APRILE

PROGRAMMA NAZIONALE (Torino I, m. 457,3, Torino m.f. 1). — Ore 15: Giornale - 15,15: La novità da vedere - 15,30: Rotax e 45 giri - 15,45: Quadrante economico - 16: Vi ottiene un amico.

Ore 16,30: Corriere del disco - 17: Giornale - 17,25: Cellulosa attiva della Fraccia Vallona - 17,30: «Un cappello soltanto» - 18,30: Musiche di compositori italiani - 18,55: Sui nostri mercati - 19: La pietra e la rosa - 19,10: La voce dei lettori - 19,30: Motivi in giostra - 19,53: Una canzone al giorno - 20: Giornale sport - Radiosport - 20,25: Gli orgi del mare, a cura di M. Francini; 21: Lepanto: una crociata per l'Europa.

Ore 21: Concerto sinfonico - Nell'intervallo: Giro del mondo - I libri della settimana - 23: Giornale e Oggi al Parlamento.

SECONDO PROGRAMMA (Torino II, m. 397,5, Torino m.f. II). — Ore 15: Un disco per l'estate - 15,15: Per la vostra discoteca - 15,30: Notizie - 15,35: Concerto in miniatura - 16: Rapsodia - 16,30: Notizie - 16,35: Tre minuti per te - 16,38: Bozzetto musicale - 17,25: Buon viaggio - 17,30: Notizie.

Ore 17,35: Non tutto ma di tutto - 17,45: Radiosalotto - 18,25: Sui nostri mercati - 18,30: Notizie - 18,35: Cinque sulla - 18,50: Autoradioraduno di primavera - 19,55: Eurofiore anno primo - 19,10: I vostri preferiti - 19,30: Radiosera - 19,50: Punto e virgola.

Ore 20: Un fil di luna fantasia della sera di M. Jurgens e S. Colombo - 21: Meridiano in Roma - 21,30: Giornale - 21,40: Musica nella sera - 22: L'angolo del jazz - 22,30: Notizie.

TERZO PROGRAMMA (Torino III, m. 219,5, Torino m.f. III). — Ore 18,30: La rassegna - 18,45: Musiche di Bodinge - 18,55: Libri ricevuti - 19,15: Panorama delle idee - 19,30: Concerto di ogni sera - 20,30: Rivista delle riviste - 20,40: Musiche di Liebermann - 21: Giornale - 21,20: Musiche di Janiuk - 21,50: Decadenza della corrente non figurativa in pittura? - 22,30: Musiche di Krenak - 22,45: Orsa Minore: rassegna del «Premio Italia 1965»; «Le porte chiuse», di J. P. Sartre.

SABATO 30 APRILE

(Principali trasmissioni)

PROGRAMMA NAZIONALE. — 9,10: Pagine di musica - 9,40: Le opere d'arte russe - 9,45: Canzoni - 10,05: Antologia operistica - 10,30: Europa unita - 11: Cronaca minima - 11,15: Un disco per l'estate - 11,30: Cerimonia di chiusura della celebrazioni dantesche - 12,15: Punto e virgola - 12,20: Ponte radio - 14,30: (dalle ore 15 alle 16 circa) Arrivo della Freccia Vallone di ciclismo - 15,15: La ronda delle arti - 15,30: Sorella radio - 16,10: Musica per solisti e orchestra - 17,25: Estrazioni del Lotto - 17,30: Musiche per orchestra d'archi - 17,55: Concerto sinfonico - 19,30: Motivi in giostra - Una canzone al giorno - 20: Giornale - 20,25: Autoradioraduno - 20,30: Dietro l'angolo - 21,40: Canzoni - 22: Cabaret della 22 - 22,30: Musica da ballo.

SECONDO PROGRAMMA. — Ore 8: Musiche del mattino - 8,25: Buon viaggio - 8,40: Concertino - 9,35: Il giornale del varietà - 10,35: Canzoni - 11: Il mondo di lei - 11,05: 1ª Esposizione «Eurofiore» - 11,25: Il brillante - 11,35: Il mercante - 11,40: Per solo orchestra - 12: Orchestre alla ribalta - 12,20: Autoradioraduno - 12,15: Musica operistica - 12,45: Passaporto - 14: Voci alla ribalta - 14,45: Angolo musicale - 15: Un disco per l'estate - 15,15: Recentissime in microsolco - 15,35: Orchestre dirette da O. Ianes e Les cambliss brasiliennes - 16: Rapsodia - 16,35: Oggi ho l'humour nero - 16,50: Ribalta di successi - 17,05: Divertimento per orchestra - 17,25: Buon viaggio - 17,35: Lotto - 17,40: Bandiera gialla - 18,35: Rassegna degli scacchi - 18,50: I vostri preferiti - 19,50: Punto e virgola - 20: Musica leggera - 21: Sorridna Sprint - 21,30: Giornale - 21,40: Il giornale delle scienze - 22: Jazz.

OGGI SUL VIDEO

Primo Canale (nazionale)

18,30: (da Bologna): Incontro di tennis Italia-Urss.
18,30: Arrivo della Freccia Vallone di ciclismo.
19,30: Telegiornale, edizione del pomeriggio.
17,45: La tv dei ragazzi (Il Ciappone - Alvin).
18,15: Una risposta per voi, [illegible] il prof. Cutolo.
18,35: Alla soglia della scrittura: La penna stilare.
19,35: Sport - Cronache italiane - In Parlamento.
20,30: Telegiornale, edizione [illegible]la sera.
21 —: Ed egli si nascose, due tempi di Ignazio Silone.
23 —: Telegiornale, edizione [illegible] notte.

Secondo Canale

21 —: Telegiornale.
21,15: Incontri: Eugenio Montale.
22,15: Camera 22, con Raffaele e Mario Pisu.

TELEVISIONE SVIZZERA — Ore 20: Telegiornale - [illegible] Il regionale - 20,45: Condanna a morte, telefilm - 21,35: Africa d'oggi - 22,10: Premiazione [illegible] Festival della «Rosa d'Oro» di Montreux - 22,45: Informazione notte.

I PROGRAMMI DI DOMANI

PRIMO CANALE — 11: Cerimonia di chiusura delle celebrazioni dantesche - 15: Italia-Urss di tennis - 17,30: Telegiornale, Lotto - 17,55: Concerto sinfonico - 19,40: Sette giorni in Parlamento - 20: Sport, Cronache del lavoro - 20,30: Telegiornale - 21: Studio Uno, spettacolo musicale - 22,35: Festival di Dakar - 23: Tempo dello spirito - 23,15: Telegiornale.

SECONDO CANALE — Ore 21: Telegiornale - 21,15: Manon, di Massenet.

CORSO FRANCIA 15 (PIAZZA STATUTO)
Telefoni 760.203 - 779.826
FINANZIAMENTI
immediati su autovetture (anche ipotecate)

COMMISSIONARIA
AUTOGUARALDI
Via Francesco d'Assisi 23 - TORINO - Tel. 537.970
NUOVA FIAT COUPE'
850 4 PORTE - COUPE'
PRONTA CONSEGNA
RATEAZIONI SAVA

AUTOSCUOLA **MARENCO**
Riconosciuta dallo Stato - Via Le Chiuse 2 (Largo Cibrario)
Telefono 487.128 - Corsi continuati - Esami di stato

SENZA ANTICIPO
RATEIZZIAMO
Abbiamo autoccasioni ogni tipo, selezionate, collaudate con certificato garanzia nuove. Pagate comode rate mensili comprensive assicurazione contro tutti i danni compresi i vostri.
Permute con qualsiasi autoveicolo
A-1 **ATAUTO**
Corso Pr. Eugenio 11
Via Barletta 135
APERTI ANCHE NELLE MATTINATE FESTIVE

AUTO-SERA

I PREZZI DELLE AUTO USATE

I prezzi delle auto usate hanno carattere orientativo, si riferiscono a veicoli in buone condizioni generali e sono suscettibili di variazioni in più o in meno a seconda delle particolari condizioni di ogni automezzo

TIPO	ANNO costruz.	PREZZO dell'usato
FIAT		
NUOVA 500 D	1961	95/125.000
NUOVA 500 D	1963	100/130.000
NUOVA 500 D	1963	140/190.000
NUOVA 500 D	1964	215/295.000
NUOVA 500 D giardin.	1961	90/140.000
NUOVA 500 D giardin.	1962	115/160.000
NUOVA 500 D giardin	1963	150/200.000
NUOVA 500 D giardin.	1964	210/280.000
600 D	1962	150/200.000
600 D	1963	200/260.000
600 D	1963	250/320.000
600 D	1964	320/380.000
600 MULTIPLA	1961	150/190.000
600 MULTIPLA	1962	180/210.000
600 MULTIPLA	1963	250/280.000
600 MULTIPLA	1964	320/350.000
850 BERLINA	1963	550/600.000
1100/103 EXPORT	1961	220/250.000
1100/103 EXPORT	1962	250/300.000
1100/103 EXPORT	1963	300/340.000
1100/103 SPECIAL	1961	270/310.000
1100/103 SPECIAL	1962	320/400.000
1100 D	1963	400/480.000
1100 D	1964	500/550.000
1100 D Familiare		210/250.000
1100 D Familiare		300/350.000
1100 D Familiare	1963	350/400.000
1100 D Familiare	1964	400/450.000
1300	1962	180/220.000
1300	1963	210/260.000
1300 Cabriolet	1961	250/300.000
1300 Cabriolet	1962	300/350.000
1500	1961	320/360.000
1500	1962	410/460.000
1500	1963	450/510.000
1500	1964	530/600.000
1500		550/590.000
1500	1964	650/720.000
1500 Cabriolet	1961	300/350.000
1500 Cabriolet	1962	350/400.000
1500 Cabriolet	1963	450/500.000
1500 Cabriolet	1964	500/600.000
1800	1962	350/390.000
1800	1963	420/460.000
1800 B	1963	710/780.000
1800 B	1963	760/820.000
1800 B	1964	820/850.000

TIPO	ANNO costruz.	PREZZO dell'usato
FIAT		
1800 B Familiare	1961	190/220.000
1800 B Familiare	1962	210/250.000
1800 B Familiare	1963	230/290.000
2100	1962	
2300		300/350.000
2300		350/400.000
2300	1963	400/450.000
2300	1964	600/650.000
2300 S Coupé	1963	650/750.000
2300 S Coupé	1963	800/900.000
2300 S Coupé	1964	1.100/1.200.000
ALFA ROMEO		
GIULIETTA (code)	1961	
GIULIETTA (code)		
GIULIETTA (code)	1963	500/550.000
GIULIETTA (code)	1964	500/550.000
GIULIETTA T.I. (code)	1962	350/400.000
GIULIETTA T.I. (code)		400/450.000
GIULIETTA T.I. (code)		
GIULIETTA T.I. (cloche)		450/500.000
GIULIETTA T.I. (cloche)		500/550.000
GIULIETTA Sprint	1961	400/450.000
GIULIETTA Sprint	1963	550/600.000
GIULIETTA Sprint	1964	700/750.000
GIULIETTA Spider	1963	
GIULIETTA Spider	1963	650/700.000
GIULIETTA Spider	1964	800/900.000
GIULIA T.I.	1962	450/500.000
GIULIA T.I.	1963	
GIULIA T.I.	1964	
GIULIA Sprint	1962	
GIULIA Sprint	1963	
Sprint		750/800.000
GIULIA Spider		
Spider		
GIULIA Spider	1964	800/900.000
GIULIA G.T.	1963	900/1
GIULIA G.T.	1964	1.000/1
2000 Berlina	1962	550/600.000
2000 Spider	1962/63	550/600.000
2000 Spider	1963	550/600.000
2000 Sprint	1962	600/650.000
2000 Sprint	1963	650/700.000
2600	1962/63	650/700.000
2600	1964	650/750.000

TIPO	ANNO costruz.	PREZZO dell'usato
ALFA ROMEO		
DAUPHINE		160/200.000
DAUPHINE		280/300.000
DAUPHINE		250/270.000
ONDINE	1963	280/300.000
ONDINE	1964	300/350.000
LANCIA		
APPIA	1961	350/440.000
	1962	400/480.000
	1963	450/500.000
FLAVIA	1961	400/450.000
FLAVIA	1962	520/560.000
FLAVIA 1.8	1963	700/750.000
FLAVIA 1.8-2	1964	800/850.000
FLAVIA 1800 Coupé	1963	850/900.000
FLAVIA 1800 Coupé	1963	950/1.000.000
FLAVIA 1800 Coupé	1963	1.150/1.250.000
1800 Coupé	1964	1.300/1.500.000
FLAMINIA	1961	450/500.000
FLAMINIA	1962	650/700.000
AUTOBIANCHI		
BIANCHINA		150/200.000
BIANCHINA		200/250.000
BIANCHINA	1964	250/300.000
BIANCHINA Cabriolet		
BIANCHINA Cabriolet		300/350.000
BIANCHINA Cabriolet		350/400.000
BIANCHINA Special		250/300.000
BIANCHINA Special		300/350.000
BIANCHINA Special		
Panoram.		
BIANCHINA Panoram.		
BIANCHINA Panoram.	1961	
INNOCENTI		
AUSTIN A/40	1962	
AUSTIN A/40 2ª serie	1963	
	1963	
AUSTIN		400/450.000
AUSTIN A/40 Combin.		
AUSTIN A/40 C. 2ª serie	1963	
AUSTIN A/40 Combin.	1963	350/400.000
AUSTIN A/40 Combin.	1964	450/500.000
850 Spider		
950 Spider		
950 Spider		400/450.000
125/S	1963	650/700.000
125/S	1964	750/800.000

A cura di "Pubblicità Stampa S.p.A."

È IN VENDITA

Il fenomeno MINI 850 MINOR
PRESSO LA COMMISSIONARIA
AUTO TORINO S.p.A.
Corso Siracusa 40 - Telefono 396.851
Corso Vitt. 125 - Tel. 535.377

AUTOSCUOLA **GUGLIERI**
Torino, corso Sommeiller 8/10, tel. 683.356 - Torino, corso Giulio Cesare 31k - Volpiano, corso Regina Margherita 49

PRESTITI a PRIVATI
su automezzi e immobili
Vi permettono inoltre l'acquisto vantaggioso e la vendita, per contanti, di nuovi e usati - Rimborso posticipato a modici.
FAIT s.r.l. - S. Francesco d'Assisi
Tel. 51.01.36 - 53.02.97

BENEDETTO & C.
VIA ARCIVESCOVADO, 2 - TELEFONO 41.646
PIAZZA ADRIANO, 6 - TELEFONO 252.296
Officine e autoveicoli usati:
PIAZZA - TELEFONO 21.110
COMMISSIONARIO **LANCIA**

DARIO VICO
Via Filadelfia 51, telefono 398.914 (3 linee urbane)
Esposizione: Via Gramsci 15, telefono 511.231
Principe Oddone 1, telefono 487.193
COMMISSIONARIO **ALFA ROMEO**

ANNUNCI ECONOMICI

AUTOMOBILI L. 180 per parola

A.A.A.A.A.A. ACQUISTIAMO autovetture contanti, vendiamo, permutiamo, rateizziamo. Corso Corsica 6.

A. ARCIOCCASIONE vendiamo rateando Giulia T.I., Sprint, Spider, Giulia GT, Giulietta, TI, Sprint, Spider. Vigone 44. 0546

A. AUTONOLEGGI vetture da 1300 giornaliere. Corso Unità 46. Telefonare 694-714. 0782

A. immediati su automezzi anche protestati, Pinotto, corso Re Umberto 15 bis. 760-703, 779-826

A. VOLETE comperare vendere Indirizzatevi via Vigone 44, un mezzo sicuro, una garanzia, una sicurezza sulle ogni tipo.

A. 80.000, 120.000, 140.000, 160.000, 200.000, vendiamo anche rateale 500, 600, 1100, 1300, Appia, Dauphine, furgoni, camioncini, multipla, Giulietta. Corso Ferrucci 80.

A.A.A.A.A. ARCIOCCASIONISSIME! A giusto prezzo vendiamo 850, 900, 600, 1100, 1300, 1500, garanzia. Vigone 44. 0546

A prezzi eccezionali vendiamo 2M 3, A 40 innocenti spider. Permutiamo. Vigone 44. 0546

A prezzi modici vendiamo familiari 1100, 1300, Multiple, pulmini, furgoni panoramici giardiniere. Rateizziamo. Vigone 44. 0546

A privato vende NSU Prinz 4 come nuova. Telef. 828-398.

ABARTH 595 SS. '64 scarsissimi perfetta vendesi rateando. Tel. 695-771.

ABBIAMO Mercedes 230 SL, 300 SE, Citroen DS, Ferrari 250, Flavia coupé, Giulia TI, innocenti spider. Lapezzo 13, Telefono 538-652. 0961

ABBIAMO relazioni Fiat 1300, 1100 D, Renault R 8; 600, 500, Leoncino ribaltabile, camion 615, furgoni 1100 T2. Telefono 52, telefono 80-622. 0368

ABBIAMO vasissimo assortimento autocarri, camioncini, furgoni. Raffaello 18, tel. 683-070. 0796

ACQUISTIAMO automobili valutando massimo resto assortimento in vendita. Galileo 11. 0238

ALFA concessionaria Opel, Fiat, 500 D-'61 140.000; 500 giardiniera '62 260.000; 600-'59 180.000; 1100-103-'58 100.000; 1100-103 D-'63 400.000; 1300-'61 380.000; Appia guida destra '61 380.000; Fiorino, Furgoncino, Touring 3C '62 1.000.000; Giulietta TI '61 350.000; Giulietta TI '58 100.000; Renault R4 '64 300 mila; Renault R4 '64 500.000; Volkswagen 1200-'63 360.000; Volkswagen 1200-'64 460.000; Appia '63 400.000; Anglia 4 stagioni '62 430.000; Peugeot 404 tetto apribile '62 550.000; Opel Kadett Caravan '64 670.000; Rekord '64 780.000; Kadett L '64 0.000. Lunghe Piazza Adriana 11, telefoni 759-924,

A vende o cambia con 500 1965. Telefonare 324-054.

ANTICIPO niente, completamente a rate, autovettura perfetta ogni tipo. Chiedi, Andrea Doria 13. 020

ARCIOCCASIONISSIME: Lancino corto, furgoni 615, furgoni T 3, furgone Romeo, camioncino T 2, Appia Zagato passo corto, 750 Vignale, 1100 da scegliere, 600, 500, Giulietta sprint, Giulietta TI/61, Via Malta 36/10 bis. Telefon. 386-847.

ARCIOCCASIONISSIME RS, 4L furgone Renault; Simca, 1000, NSU, Opel, Volkswagen, Dauphine, garantite. Vigone 44. 0546

A. ACQUISTIAMO autovetture contanti, vendiamo, permutiamo, rateizziamo. Corso Corsica 6.

A. ARCIOCCASIONE vendiamo rateando Giulia T.I., Sprint, Spider, Giulia GT, Giulietta, TI, Sprint, Spider. Vigone 44. 0546

A. AUTONOLEGGI vetture da 1300 giornaliere. Corso Unità 46. Telefonare 694-714. 0782

A. immediati su automezzi anche protestati, Pinotto, corso Re Umberto 15 bis. 760-703, 779-826

A. VOLETE comperare vendere Indirizzatevi via Vigone 44, un mezzo sicuro, una garanzia, una sicurezza sulle ogni tipo.

A. 80.000, 120.000, 140.000, 160.000, 200.000, vendiamo anche rateale 500, 600, 1100, 1300, Appia, Dauphine, furgoni, camioncini, multipla, Giulietta. Corso Ferrucci 80.

A.A.A.A.A. ARCIOCCASIONISSIME! A giusto prezzo vendiamo 850, 900, 600, 1100, 1300, 1500, garanzia. Vigone 44. 0546

A prezzi eccezionali vendiamo 2M 3, A 40 innocenti spider. Permutiamo. Vigone 44. 0546

A prezzi modici vendiamo familiari 1100, 1300, Multiple, pulmini, furgoni panoramici giardiniere. Rateizziamo. Vigone 44. 0546

A privato vende NSU Prinz 4 come nuova. Telef. 828-398.

ABARTH 595 SS. '64 scarsissimi perfetta vendesi rateando. Tel. 695-771.

ABBIAMO Mercedes 230 SL, 300 SE, Citroen DS, Ferrari 250, Flavia coupé, Giulia TI, innocenti spider. Lapezzo 13, Telefono 538-652. 0961

ABBIAMO relazioni Fiat 1300, 1100 D, Renault R 8; 600, 500, Leoncino ribaltabile, camion 615, furgoni 1100 T2. Telefono 52, telefono 80-622. 0368

ABBIAMO vasissimo assortimento autocarri, camioncini, furgoni. Raffaello 18, tel. 683-070. 0796

ACQUISTIAMO automobili valutando massimo resto assortimento in vendita. Galileo 11. 0238

ALFA concessionaria Opel, Fiat, 500 D-'61 140.000; 500 giardiniera '62 260.000; 600-'59 180.000; 1100-103-'58 100.000; 1100-103 D-'63 400.000; 1300-'61 380.000; Appia guida destra '61 380.000; Fiorino, Furgoncino, Touring 3C '62 1.000.000; Giulietta TI '61 350.000; Giulietta TI '58 100.000; Renault R4 '64 300 mila; Renault R4 '64 500.000; Volkswagen 1200-'63 360.000; Volkswagen 1200-'64 460.000; Appia '63 400.000; Anglia 4 stagioni '62 430.000; Peugeot 404 tetto apribile '62 550.000; Opel Kadett Caravan '64 670.000; Rekord '64 780.000; Kadett L '64 0.000. Lunghe Piazza Adriana 11, telefoni 759-924,

A vende o cambia con 500 1965. Telefonare 324-054.

ANTICIPO niente, completamente a rate, autovettura perfetta ogni tipo. Chiedi, Andrea Doria 13. 020

ARCIOCCASIONISSIME: Lancino corto, furgoni 615, furgoni T 3, furgone Romeo, camioncino T 2, Appia Zagato passo corto, 750 Vignale, 1100 da scegliere, 600, 500, Giulietta sprint, Giulietta TI/61, Via Malta 36/10 bis. Telefon. 386-847.

ARCIOCCASIONISSIME RS, 4L furgone Renault; Simca, 1000, NSU, Opel, Volkswagen, Dauphine, garantite. Vigone 44. 0546

APPIA III serie 1963 perfetto stato vendesi. Telefonare 278-194,

ASSICURAZIONI Italia Salvaggio agenti Lombarda agenti assenza altristi. 545-026, 511-324. 0701

ARCIOCCASIONISSIME: 55 Giulietta '62, Flavia 1800 coupé '64, Appia Zagato, Appia III serie, giardiniera 500, 600, Giulietta sprint, 950, 1100 da scegliere, furgone 600, Flavia '61, Vignale 750, Leoncino cassone. Via Malta 36-10, tel. 386-847.

ASSORTIMENTO Volkswagen, Triumph TR 3, Simca, Anglia, Dauphine, Giulietta, 600 D, N 500, 600 furgoni, 1100 E. Saluzzo 29.

AUDI la nuova autostruttura nata dalla collaborazione di 3 grandi case: Mercedes, Volkswagen, Auto Union, prontissimi prove su strade grosse. Concessionario esclusivo Torino-Provincia Monticone, piazza Adriano 7, telefono 383-772. 042

AUTO per tutti a rate senza anticipo anche senza vetture usate garantite. Via Vanchiglia 788, tel. 870-100.

AUTOBIANCHI 500 1962 come nuova 33.000 km., 270.000, Telefonare 790-691, 722-828.

AUTORIMESSA VENDE CON GARANZIA SENZA ANTICIPO AUTOVETTURE REVISIONATE EVENTUALMENTE PERMUTANDO. APERTO MATTINATE FESTIVI. TELEFONARE 567-514. 0772

AUOSALONE Nodar, corso Palermo 65, tel. 233-852. Ferrari spider, Mercedes 230 SE, Flaminia sport, Torino, 1500 coupé, 2300 coupé a iniezione, Giulia, Abarth 1000, Fulvia sprint veloce, TV spider, Canuti 315, R4. Permute rateazioni, massima garanzia. 0944

A-1. Autoccasioni Italcar corso Filippo Turati 63, telefono 500-833.

A-1. Garanzia speciale autoveicoli usati. Italcar, corso Giulio Cesare 302, telefono 237-777.

BALILLA furgoncino originale 1935 perfetta efficiente unico esemplare vendo. Pietro Fornaris, Racconigi.

BOGGETTI automobili nuove ad occasioni vende, cambia, rateizza, con garanzia. Maestra Cristina 58, telefono 60-819.

COMPRO privatamente 1300-1500, 1963-64 unico proprietario. Telefonare 178, A41615

CORSO Dante 131, coupé Fiavia, coupé Fiat 1500, Flaminia Zagato.

CORSO Dante 131, 2300 1962-'63 coverdril, 600 gas. 0230

CORSO Dante 131, Bellia 1934, Giulietta, 1100 familiare, 500 decapottabile.

CORSO Siracusa 158 fiat tipi 500-600-1100. 0104

CORSO Siracusa 158 vende BMW come nuova 580.000, NSU 350.000.

CORSO Siracusa 158 vende Giulia 1600, sprint 350.000. Giulietta 1600. 0104

Siracusa 158 vende acquisto auto alle migliori condizioni. 0104

CORSO Siracusa 158, tel. 351-496 vastissimo assortimento auto comperà vende cambia. 0104

CORSO Siracusa 158 regalo Orbassano 244 compera vende autovetture facilmente. 0104

DIPENDENTE vende Fulvia coupé semestrale bianca. Telef. 792-686 ore pasti. A39372

750 automatica pressochè eccezionali, rateazioni bianchi, prova dimostrativa. Concessionaria Falvigna, Madama Cristina 93. 0790

FLAVIA 1961, 1962, ultra 1963, buone condizioni vende Commissionaria Lancia Franzoni, Corso Turati 13 telefono 593-162. 0329

FULVIA 1600, Agile 300 mila, 600, 850, eccellentissime misure. Telef. 273-021. 0927

GAS liquido impianti Weber concessionaria Fulvia, Chieti 18. Telefonare 858-990. 0681

GAS liquido, installazioni, vendita direttamente dalla fabbrica. Massima garanzia. Lanzo, Carmagnola 28, Telefonare 650-853. 0879

GIARDINIERA 500 1962 come nuova 33.000 km., 270.000, Telefonare 790-691, 722-828.

GIARDINIERA 500, sei mesi, 6000 km., privato vende. Telef. 328-418.

GIULIETTA T.I., Dauphine, Rekord 1700, 1100 fam., 600 D, 850, 500 500 C, 1900, 850, Via Cigna 3.

GIULIETTA TI, Dauphine, 850, 1100 familiare, 1900, Rekord 1700, 600D, 600, 500, 500 C. Via Cigna 3.

INTERAMENTE a rate, senza anticipo, vetture usate ogni tipo. Chiedi, Andrea Doria 13, anche festivi.

KADETT 1964 con rimorchiatto adatto orchestrali, campeggiatore vendo. Telefonare 372-381.

LOTUS cortina 1966 ottimi motori vendesi. Telef. 500-835. 0323

MECCANICO vende Alfa 2000 spider bellissima L. 650.000. Tel. 487-723.

OCCASIONE privato vende 600 tutta a nuova 130.000. Telef. 290-250.

MERCEDES 220 S perfetta, impeccabile 1957, vendo cambio rateizzo. Telefonare 657-134,

NIENTE anticipo, comode rate, 500, 600, 1100, 1500 perfette condizioni. Chiedi, Andrea Doria 13. 020

provate le ultime novità presso concessionaria Ferrucci 80, Vigone 44, vendita 30 mesi senza bisti. 0546

privatamente vende 500 D giardiniera nuova, trasporto mercì, motofurgone Piaggio Ape con telone, visto ultimo. Telefonare ufficio 697-936. A40317

OCCASIONE privato vende R 10 Major comfort tinto bordeaux 6 mesi. Telefonare ore pasti 343-083.

OCCASIONE vendiamo furgone 600. Telefonare 518-183. A43146

OCCASIONISSIME garanzia rateizziamo familiari tutti i tipi 500, 850, 1100, 1300, Giulia, Giulietta, Appia coupé, spider, sprint. Visitateci Vigone 44. 0546

PRIVATO vende Fiat 1500 smeraldo 1962 ottima. Telef. 378-682 ore pasti. A42508

PRIVATO vende Jaguar E spider, km 38.000 seminuova. Visibile corso Grosseto 55. 0756

PRIVATO vende privato 850 coupé bianca semestrale. Telef. 332-810.

Taunus 17 TS 4 porte, vis à vis Ferrucci 8.

PRIVATO vende 500 giardiniera cambi 380.000. Telef. 783-324.

PRIVATO vende 500 semestrale '63 visibile sabato, Via Vigone 87. A43200

PRIVATO vende 500 mesi 12 km 9000. Telefonare 584-717.

PRIVATO vende 500 6 mesi 2500 km. Telefonare 294-426. A41664

PRIVATO vende 750 semestrale perfetta ultima tipo km. 3500. Tel. 552-393. A40116

PRIVATO vende Fiat 1500 smeraldo 1962 ottima. Telef. 378-682 ore pasti. A42508

PRIVATO vende Jaguar E spider, km 38.000 seminuova. Visibile corso Grosseto 55. 0756

PRIVATO vende privato 850 coupé bianca semestrale. Telef. 332-810.

Taunus 17 TS 4 porte, vis à vis Ferrucci 8.

PRIVATO vende 500 giardiniera cambi 380.000. Telef. 783-324.

PRIVATO vende 500 semestrale '63 visibile sabato, Via Vigone 87. A43200

PRIVATO vende 500 mesi 12 km 9000. Telefonare 584-717.

PRIVATO vende 500 6 mesi 2500 km. Telefonare 294-426. A41664

PRIVATO vende 750 semestrale perfetta ultima tipo km. 3500. Tel. 552-393. A40116

PRIVATO vende 500 anni due 430 mila. Telef. ore ufficio 694-607.

PRIVATO vendo 850 semestrale. Telefonare 81-501. A44193

PRIVATO vende 850 grigio semestrale, L. Tel. 321-577.

PRIVATO vende 1100 D, novembre 63. Telefonare 242-889.

PRIVATO vende 1500 cabriolet 1965, ottime condizioni, 650.000. Tel. 588-858. A44931

PROVENIENTE acquisto vendesi finanziamento e rate pubblicitarie tipo. Chiedi, Andrea Doria 13.

500, 600, 1100, 1300, Appia da 150.000 a 840.000 vasto assortimento minimi anticipi permute. Corso Francia 343, via Borgaro. 37 angolo Chiesa della Salute.

PRIVATO acquista Giulia normale sprint GT, pagando contanti. Telefonare 293-592. 0786

PRIVATO vende e privato 500 semestrale. Telef. 588-893 ore pasti.

PRIVATO vende e privato 500 F semestrale. Telefonare 775-703.

PRIVATO vende autovettura Fiat 1500 perfetto ordine. Telefonare ufficio/appartamento 543-642. A40376

PRIVATO vende bellissima Giulietta TI modificata 58 180.000. Telefonare 531-826. A41322

PRIVATO vende bellissima 600 mesi nuova prova garantita. Telefonare 733-900. A45405

PRIVATO vende bianchina 1964 scoperta km., come nuova. Telefonare 252-908. 0898

PRIVATO vende Fiat 500 D anno 1962 contrattabile prezzo L. 200 mila. Telefonare 265-922.

PRIVATO vende Giulietta TI 1962 come nuova 610.000. Tel. 876-815.

PRIVATO vende o permuta 1300 1961, bellissima. Telef. 339-045.

PRIVATO vende 850 grigio semestrale, L. Tel. 321-577.

PRIVATO vende 1100 D, novembre 63. Telefonare 242-889.

PRIVATO vende 1500 cabriolet 1965, ottime condizioni, 650.000. Tel. 588-858. A44931

PROVENIENTE acquisto vendesi finanziamento e rate pubblicitarie tipo. Chiedi, Andrea Doria 13.

RENAULT R 8 1963-64, Gordini R 4 L 1963-64 vende rateizza commissionaria Renault, corso Tortona 74, telefono 554-675.

SQUADRA Grazia Olimpiada ottimo stato privato vende. Telefonare ore pasti 681-118. 3001

SACAUTO COMMISSIONARIA FIAT SAVA. CORSO RACCONIGI 141, TELEF. 332-727, MOSTRA MERCATO AUTOVEICOLI OCCASIONE. OTTIME CONDIZIONI DI PREZZO E DILAZIONE. 080

SPIDER Fiat 1200 brillantissima vendo. Telefonare 323-917.

SENZA anticipo, comode rate, 500, 600, 1100, 1300, 1500 perfette. Permutiamo ogni vettura. Chiedi Andrea Doria 13, anche festivi.

SICA Commissionaria Fiat Savv, via Nizza 30, intorno 632-652/3, apertissima permanente del veicolo usato. Tutti i tipi, cambi, rateazioni, pronta assistenza. 0546

SIGNORA proprietaria unica vende Giulietta spider perfetta condizioni, Telefonare ore ufficio 531-329.

SPIDER Fiat 1600 S 1963 con tettuccio ultima carrozzeria di mercato 830.000. Autosalone corso Casale 464, Torino. 0301

SPIDER Giulia 1600 1962 con tettuccio 720.000. Autosalone, corso Casale 464, Torino. 0301

a rate, senza anticipo. Triumph TR 3 spider, coupé, Consul 315, Dauphine. Permute. Chiedi, Andrea Doria 13 anche festivi.

TRIUMPH TR 4 '63 perfetta privato vende cambia rateizza. Tel. 873- ore ufficio. A41022

URGENTEMENTE vendesi autocarro ribaltabile autunnovo Fiat 682 N3. Telef. 259-477. A42629

VENDIAMO 600 del 1957 ottimissime. Tel. 483-878.

Giulietta TI perfettissima meccanica e carrozzeria. Tel. 84-297.

VENDESI 500 semestrale km. 3700 perfette condizioni. Telef. 323-621.

VENDO e privato due 500 semestrali. Tel. 596-359. 1001

VENDO bellissima 600 febbraio '60 ottimo stato, rateazioni. Vercelli 111.

VENDO bellissima Bianchina trasformabile ottima meccanica 135.000 occasione. Telefonare 327-873.

VENDO Leoncino, Campagnola, 2300, 3600, 600, furgone Romeo. Telefonare 878-956. 1001

VENDO pulmino verniciato 800 D mesi 7. Telefonare 642-735 ore ufficio.

VENDO 750 bellissima '62 commerciale, richiesta 280.000. Nuti, Cigna 81, telefono 852-448.

VENDO 1100 Speciale luxe. Telefonare ore 863-781.

VENDO 1100/103 ottime condizioni meccaniche prova. Telef. 84-234.

VISITATECI anche festivi autosalone corso Siracusa 158. Compra, vende. 0368

VOLKSWAGEN, Audi, Porsche rateazioni 30 mesi senza finali, massima serietà assistenza ricambi originali Monticone, p.za Adriano 1.

VOLKSWAGEN occasioni con garanzia, furgone 1200 passo 1964 ultra 1958, familiare 1963, 1200 1965-1963, corso Francia 262.

500 coupé, 850 4 Porte, pronta consegna. Autoparadisi, S. Francesco d'Assisi 33, telefono 537-970.

580 mesi sei, taiga. Tel.

Verso G.S. anno 1950 bellissima 60.000 trattabile. Telefonare 380-257.

580 1964, tappeti, antifurto, paraspruzzi, Via Vercelli Gradi 40.

500 F E GIARDINETTE SEMESTRALI SELEZIONATE. RATEAZIONI, PERMUTE. SCORTE. CORSO DUCA ABRUZZI 6 BIS. 0888

850 multiple '63 unico proprietario vende facilito pagamento. Telefonare 725-000. 0942

600 D '63 unico proprietario vende permuta facilito. Telef. 725-000.

850 coupé nuova km. 4300 mesi vendo, Telef. 862-232 ore pasti.

850 semestrale km. 3500 blu chiaro vende subito, Telefonare 274-683.

850 1965, perfette condizioni, pochi km, eventuali agevolazioni. Telefonare 323-917. 0333

850 S stesso concessionario unica chilometri 5500 praticamente vendo. Telefonare 598-463. A41297

850 S semestrale beige antiturbo km 2500, perenzio, vende a privato. Telefonare 360-018 dopo ore 18.

850 S semestrale beige antiturbo perfetta vendesi. Telefonare 282-869.

850 B bianca semestrale km 4000 perfette vende 695.000. Telefonare 350-148. A35258

850 S, semestre, vende, perfette, bianco interno rossa. Tel. 341-61X.

1100 D ottimo stato 1963 privato vende. Telefonare 675-956.

1300 1500 vasto assortimento vendo cambio facilito. C. Siracusa 158.

1500 chilometri 12.500 mesi undici privatamente vende. Telefonare pasti 694-716. A40098

1500 Fiat anno 63 ottima privato vende. Telefonare 599-865.

1800 mesi undici km 12.500 vende privatamente. Telef. 694-715 pasti.

1800 ottimo stato vende. Rivolgersi distributore Shell, c. Regina 183.

2300 coupé B 1962 molto bello, Cadillac Eldorado convertibile. Autorimesse 3000, corso Trieste 14.

120.000 occasione vende Dauphine '61, perfetto. Telefonare 878-325, 483-954. A41140

140.000 103 berlinone pochissimi chilometri privatamente vende, facilito. Tel. 775-785.

360.000 Appia 2ª berlinetta pochi chilometri vendo facilito. Telefonare 775-785. A44112

CICLI MOTO SPORT L. 180 per parola

APE furgone ottimo stato vendesi 60.000, Strada Carignano 8, Moncalieri. A40793

CANOTTI pneumatici vasto assortimento esposizione nuove varie. Fabbrica Garma, via Aosta 3.

GILERA 175 Sport perfettissima. Impareggiabile, corso Grosseto 55.

LAMBRETTA consegna immediata, procuriamo patente, Rateazioni, Occasioni. Agenzia Ronco, Vigliardi Paravia 3, Torino, telefono 469-743.

LAMBRETTA 150 ottimo stato privato vende. Telefonare 597-722.

Morini 175, Telefon. ore pasti 275-890.

Vetos G.S. anno 1950 bellissima 60.000 trattabile. Telefonare 380-257.

500 1964, tappeti, antifurto, bellissima, 850 1964, tappeti, antifurto, paraspruzzi, Via Vercelli Gradi 40. A41983

500 F E GIARDINETTE SEMESTRALI SELEZIONATE. RATEAZIONI, PERMUTE. SCORTE. CORSO DUCA ABRUZZI 6 BIS. 0888

850 multiple '63 unico proprietario vende facilito pagamento. Telefonare 725-000. 0942

600 D '63 unico proprietario vende permuta facilito. Telef. 725-000.

850 coupé nuova km. 4300 mesi vendo, Telef. 862-232 ore pasti.

850 semestrale km. 3500 blu chiaro vende subito, Telefonare 274-683.

850 1965, perfette condizioni, pochi km, eventuali agevolazioni. Telefonare 323-917. 0333

850 S stesso concessionario unica chilometri 5500 praticamente vendo. Telefonare 598-463. A41297

850 S semestrale beige antiturbo km 2500, perenzio, vende a privato. Telefonare 360-018 dopo ore 18.

850 S semestrale beige antiturbo perfetta vendesi. Telefonare 282-869.

850 B bianca semestrale km 4000 perfette vende 695.000. Telefonare 350-148. A35258

850 S, semestre, vende, perfette, bianco interno rossa. Tel. 341-61X.

1100 D ottimo stato 1963 privato vende. Telefonare 675-956.

1300 1500 vasto assortimento vendo cambio facilito. C. Siracusa 158.

1500 chilometri 12.500 mesi undici privatamente vende. Telefonare pasti 694-716. A40098

1500 Fiat anno 63 ottima privato vende. Telefonare 599-865.

1800 mesi undici km 12.500 vende privatamente. Telef. 694-715 pasti.

1800 ottimo stato vende. Rivolgersi distributore Shell, c. Regina 183.

2300 coupé B 1962 molto bello, Cadillac Eldorado convertibile. Autorimesse 3000, corso Trieste 14.

120.000 occasione vende Dauphine '61, perfetto. Telefonare 878-325, 483-954. A41140

140.000 103 berlinone pochissimi chilometri privatamente vende, facilito. Tel. 775-785.

360.000 Appia 2ª berlinetta pochi chilometri vendo facilito. Telefonare 775-785. A44112

NOVITÀ SIMCA 1000
nei tipi **LE-LS-GLS**
da Lire
HP INTERNATIONAL CARS S.A.S.
CONCESSIONARIA
Corso San Maurizio 50
Telef. 878.072 - 878.412
Magazzino ricambi:
Corso San Maurizio 77
Telef. 878.626

Sacauto - FIAT
MERCATO DEL VEICOLO D'OCCASIONE
Vasto assortimento

NSU PRINZ
RABBO CONSUMO - ROBUSTEZZA
RAFFREDDAMENTO AD ARIA
PROVATELA!
ORSA TORINO
VIA VIGONE 44 - TELEF. 260.778 - 260.872
CORSO FERRUCCI 80 - TELEFONO 237.605

AUTO ORSA OCCASIONI AUTO
FIAT - ALFA ROMEO - LANCIA
PERMUTE - RATEAZIONI

SPORT

Oggi, a Liegi, primo atto del «week-end» delle Ardenne

Freccia Vallone: tutti contro Gimondi

Raggiungerà la terza vittoria?

E' diventato il campione da battere

Rik Van Looy (a sinistra), Gimondi e Motta (al centro) e Jacques Anquetil: quattro corridori che oggi, nella Freccia Vallone, ■ impegnati al massimo per raggiungere il ■

Liegi, venerdì ■.

Freccia Vallone, 223 chilometri senza un attimo di respiro. ■ Il ciclismo promette battaglia grossa, dei ■ partenti ■ ne sono almeno trenta che ■ le carte in regola per vincere. ■ sveglia è suonata abbastanza tardi, ja ■ inizia alle 11 passate, c'è il tempo per scambiare quattro chiacchiere con i protagonisti ■ maggior rilievo e tutti, tanto per cambiare, ci parlano di ■.

■, per esempio, ha un modo di ■ divertente. Il bresciano è un tipo che l'■ scorso ha conquistato ■ vittoria e quindi è il più indicato per capir che ■ provi Gimondi ■ questi giorni. Il campione d'Italia dice: «Domenica ci ■ una ■ che mai ■ra capitata. Correvamo il Giro della Romagna, eravamo a 30 chilometri dal traguardo, tutti quanti piuttosto impegnati. Ad un tratto, abbiamo cominciato a sentir ■ folla urlava, dai bordi della strada ci facevano dei grandi ■ e, spingendoci sotto il ■ ■ radioline, ci gridavano il nome di Gimondi. Accidenti, ■ impressione: quel Gimondi stava di nuovo dando scacco matto! Mentre noi ■iravamo, lui raccoglieva i frutti di uno straordinario momento di vena».

Chissà ■ avrebbe dato Dancelli, per essere al posto del bergamasco. Ed invece Michele, proprio domenica, ha dovuto battagliare con la mala sorte, poiché ■ ha vista di ogni colore. Ha forato ed è stato costretto ad inseguire. Poi gli è scoppiato un tubolare e di nuovo si è ■ obbligato ad una caccia furiosa. Quindi, ■ ■ discesa, i freni, rovinati dallo scoppio ■ tubolare, gli hanno giocato un pessimo scherzo. Dancelli, ■ una curva, ha tirato dritto. «C'era ■ burrone — mormora il bresciano — per fortuna, mentre stavo per arià, ho incontrato una pianta. L'ho stretta in un abbraccio ■ fosse stata Sophia Loren. Così ■ sono cavato un paio di costole, ma ho evitato guai peggiori. Sento ancora qualche dolorino, cuba da ■ però».

«E ■, chi arriva primo a Marcinelle?».

«Penso che Motta, se indovina ■ giornata, possa rifarsi. E' in forma, ha la grinta ■.

Motta, a due passi, sta a sentire, fa suo volto, l'abitudine freddo, si spiana in un sorrisetto di circostanza. «E perché no? — interviene —. Mica mi sono scomodato a viaggiare dall'Italia sino qui nella ■ per perdere. E' naturale ■ cercherò d'indovinare il bersaglio. Comunque, fin d'ora, qualunque esito ■ la Freccia Vallone, ■ mi preclaare una ■. C'è ■ gli è comodo giocare alla Coppi-Bartali e, adesso ■ pare ■ sia trovato un nuovo Coppi, stanno cercando un ■ Bartali, per giocare alla Gimondi-Motta. Io non ci sto. Gimondi è bravo, anzi è bravissimo. Fa la sua corsa e si comporta in modo ■. Io ■ come lui, né più ■ meno. Guardo, in sostanza, ai fatti miei. ■, per me, Gimondi è un grande avversario. Vedrò ■ sarò in grado ■ batterlo, così ■ cercherò di battere gli altri, ■ ■ Anquetil e Poulidor. Non ■ contro di lui, in poche parole. Non proverò gusto a perdere, magari soddisfatto ■ aver ■ a farlo perdere. Mi sono spiegato bene?».

Si spiega benissimo, è brianzolo. Ed intanto s'apre la porta dell'ascensore e compaiono Gimondi ed Adorni. Intervistare ■, ■ i tempi che viviamo, è ■ interessare l'altro, tra i due si è creata ■ specie di fratellanza ■. I due ragazzi ■■a *Solzaroni* hanno ■ ■ sera sulla cresta dell'on■ Adorni s'inchina, saluta e si presenta: «Eccoci qui, abbiamo l'impressione ■ essere i pupazzi del tiro a ■■o, tutti che prendono la mira per far centro». Gimondi ridacchia ed incalza con un «vedremo» che lascia aperta ogni eventualità.

Inutile chiedere a ■ impegnarsino, ■ risposta sarebbe un «sì» senza equivoci. Gimondi preferisce camminare su terreno ■■: «Tutto dipende da come si metterà ■ ■■. Se i migliori restano insieme ■■ ■■ difficoltà ■■■, allora magari...». Felice ■■ la specialità di ■■ finir mai la frase, Félice lascia agli interlocutori l'incombenza ■ concludere i discorsi come meglio ■■da a ciascuno.

Adorni ■ diverte a snocciolare pronostici: «Io vedo bene Bocklandt e Merckx. Oppure Janssen. Mi preoccupa Motta. ■■ ha il ■■■ avvelenato anche ■■ ■■ io confessa. Mi hanno informato ■■ Poulidor ha male ad un ginocchio. Con il ■■ al ginocchio o ■■■ resta comunque ■■ ■■ cliente».

«E Anquetil? ».

«Mica ci credo troppo. O ha cambiato modo di prepararsi e di ragionare, oppure Jacques partecipa a questa gara proprio soltanto per osservare da vicino Gimondi». Si sente ■■■ voce che mormora: «Huysmans». La voce è ■ Gimondi che pronuncia timidamente ■■ il nome del ■■ candidato alla vittoria. «Perché, proprio Huysmans?». «Perché va forte, anche se nessuno ■■■ volerai riconoscere di lui».

I corridori svestono la tuta, restano in maglia di gara. Adorni si scoraggia il numero di corsa, un bel «13», scritto ■■ ■■■: «Mica che m'importi granché, ma è un numero che non mi quadra. Avrei preferito il 36. Era il numero che portava buono a Coppi, avrebbe portato buono pure a me». Gimondi arrossisce, lui ha il «15», che la cabala indicano come un numero d'ottimo auspicio. Felice ■■■ il discorso. «Per me i numeri che ho ■■■ sono il 34, il ■■ 156, il 74. Avevo il ■■ al Tour dell'Avvenire, il 123 al Giro di Francia, l'80 alla Parigi-Roubaix ed il ■■ alla Parigi-Bruxelles».

Passano i minuti, si avvicina il momento di lasciare l'hôtel, usciamo ■■■ piazza c'è già sulla ■■■■ e c'è ■■ piccola folla, composta ■■■ ■ italiani, che non lesinano ■■■ l'entusiasmo degli avviva. ■ traversa la città, si va, piano piano, verso il luogo del raduno fissato nel parco di un palazzo in riva alla Mosa. Molta ■ confusione, scarso il servizio d'ordine, qui il ciclismo non è complicato, ■ l'aspetto ■■■■■ di una cosa ■ ■■■ fatta alla buona. Al raduno, nessuno dei campioni manca all'appello, sui volti degli atleti si legge una estrema determinazione, oggi i belgi apriranno le ostilità, pur di raggiungere ■■■ affermazione di eccelso prestigio.

Suonano le 11 quando il giudice di gara inizia l'appello. Alle 11.15 la carovana si mette in moto, il via è stabilito per le 11,25. Ci sono da percorrere 223 chilometri, lungo i quali poca è ■ pianura, ■■■ e ■ dicese, ■■■ brevi, ma ■■■■■■. ■ Freccia Vallone è un cannovaccio ideale per ■■■ grande recita. ■■ ■■■ ci sono. Tocca a loro recitare la loro parte. S'abbassa ■ bandierina e tutti pensano la ■■■■ ■■■ tutti, ci chiediamo se Gimondi realizzerà il miracolo di raggiungere ■■■ terza prodigiosa vittoria. La logica suggerisce di no. Ma ■■■ non abbattiamo ■■■ la porta davanti alla speranza.

Gigi Boccacini

Ciclismo e tennis alla tv

Pomeriggio pieno oggi alla tv per gli sportivi. Si inizierà (Programma Nazionale) alle 16.30 con la ripresa del «doppio» di Coppa Davis e alle ■■ si proseguirà con le fasi finali e l'arrivo della Freccia Vallone. La cronaca della corsa belga verrà diffusa anche in radiocronaca diretta ■■ 17,25 ■■ Programma Nazionale.

2-0 PER L'ITALIA, DOPO LA PRIMA GIORNATA ■ "DAVIS"

Pietrangeli dà spettacolo Tacchini fatica a vincere

Conquistati i due punti nei singolari, ■ azzurri potranno permettersi, oggi, di giocare senza problemi il doppio contro i sovietici

Bologna, venerdì sera.

I tennisti italiani erano arrivati a Bologna fermamente convinti ■ dover perdere. Il pronostico era loro avverso. Poi, mercoledì sera, la decisione del capitano della squadra azzurra di sostituire l'outsider numero due, Mereghetti, con il giovanissimo e inesperto Ivanov, ha capovolto la situazione e il pronostico è passato dalla parte dei nostri. Quindi non deve meravigliare se ieri, al termine dei due singolari inaugurali, l'Italia si è trovata in vantaggio per 2 a 0 e se deve meravigliare se poi ■■■ degli azzurri già al ■■■ del secondo turno che opporrà Pietrangeli e C. ai moroccbini ■■ a Verona dal 19 al 21 maggio e ■■ addirittura si incomincia a parlare del successivo confronto che opporrà i ■■■ tennisti al Sud Africa a Roma dal 10 al 12 giugno.

In vantaggio per 2 a 0, gli italiani hanno praticamente vinto l'incontro con i sovietici. Ammesso anche, come dovrebbe accadere, che oggi la nostra coppia debuttante soccombere contro quella russa formata da Lejus e da Likhachev, domani Pietrangeli disporrà facilmente di Ivanov nel singolo d'apertura conquistando finalmente le tanto ■■■■ punta. Poi Tacchini dovrà ristabilirsi contro Lejus dove che la prestazione da lui fornita ieri contro Ivanov, sebbene vittoriosa, è stata tutt'altro che soddisfacente. Anzi, sovente il rotaviano ha deluso denotando un ritardo di forma preoccupante.

Dopo quanto abbiamo visto ieri non assaltano più dubbi: i sovietici hanno rivoluzionato e indebolito la loro squadra per non dover poi incontrare il Sud Africa. Alexander Ivanov ha messo a nudo la sua pochezza, la sua inesperienza e la scarsa padronanza dei nervi. Contro Tacchini ha avuto il successo a portata di mano quando, dopo essersi aggiudicato il set d'apertura, nel secondo si è trovato al comando per 3 a 0. Avesse vinto anche la seconda frazione, quasi sicuramente per l'azzurro non vi sarebbe stato più nulla da fare.

Invece sul 3 a 2 in suo favore nel secondo set, a Ivanov ■■■ letteralmente saltati i nervi. Tacchini non ■■ fatto niente ■ particolare per costringere il sovietico alla resa. Ha continuamente subito il gioco dell'avversario, non ha mai abbozzato un attacco; i suoi colpi erano cortesissimi, ■ ■■■ palle erano prive di pesantezza e di effetto; le sue idee erano annebbiate. Tacchini è notevolmente un giocatore: ebbene, soltanto dopo il ripeso, e ■■■ dopo ■■■■ trovato ■ vantaggio per due partite a uno, ha sfoderato la grinta ■■■ tuale.

Ben diverso il discorso su Pietrangeli che ha umiliato Lejus, impartendogli ■■■ lezione di tennis. Nicola sta attraversando un periodo ■ ■■■■ di smarrimento di quarture con fiducia ai prossimi campionati internazionali d'Italia in programma a Roma dal 6 ■ 15 maggio. Lejus, che non è certamente l'ultimo arrivato, in meno di 50 minuti è stato umiliato dal nostro numero uno che ha sfoderato i colpi più spettacolari e più efficaci, che ha giocato con una precisione veramente invidiabili.

Per quanto riguarda il doppio odierno, soltanto ■ capitano sovietico ha annunciato la sua formazione: giocheranno Lejus e Likhachev, e ■■■ gli stessi che nel recente torneo di Napoli polverizzarono l'improvvisato tandem Pietrangeli-Di Maio con il punteggio di 6-0, 6-3. Il capitano italiano, Vasco Valerio, invece, non ha ancora deciso. Il regolamento gli consente di comunicare i nominativi dei due doppisti un'ora prima dell'inizio della gara, e cioè alle 14,30 dato che il doppio incomincerà alle 15,30 contemporaneamente all'inizio della ripresa televisiva. Ma con ogni probabilità ■ sceglierà quasi ■■■ Maioli e Di Maio volendo Valerio concedere un turno di riposo a Tacchini.

Domani, gli ultimi due singolari. Se i sovietici, come tutti prevedono, oggi si aggiudicheranno il punto del doppio riducendo le distanze, l'attenzione generale si polarizzerà sul singolo Pietrangeli-Ivanov. E' da scommettere che anche contro Ivanov il nostro campione darà spettacolo.

Giorgio Bellani

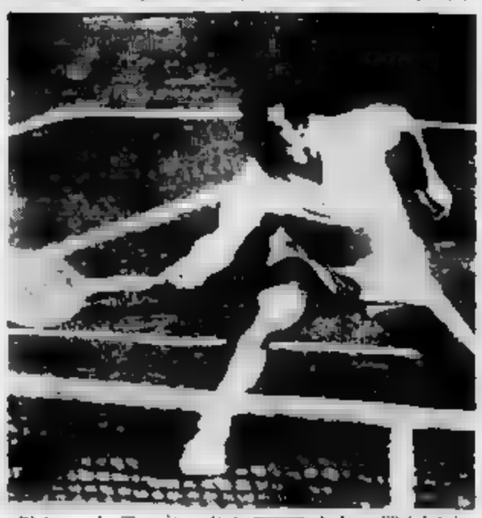

Pietrangeli ■ ■■■ fori ■■■ Lejus (Telefoto)

Questa sera sul ring di ■■■■

Tra Hernandez e Lopopolo è in gioco il titolo mondiale

Il pugile italiano vorrebbe seguire le ■■■ di Duilio Loi

Lopopolo (a destra) avrà di fronte il temibile Hernandez

Qualcuno ■ commesso un errore, ed il ring del Palazzo ■■■ Sport di Roma ■ dirà stasera chi è stato. Ha sbagliato Carlos Hernandez ad accettare di mettere in gioco il suo titolo mondiale dei pesi welters junior contro Sandro Lopopolo, o ■ sbagliato il pugile milanese a ritenere di essere ormai maturo per tentare ■ diventare effettivamente l'erede ■ Duilio Loi?

Indubbiamente ■■■ è stata soltanto la grossa ■■■■ offerta dagli organizzatori della Roma a convincere Hernandez a lasciare il Venezuela dove è considerato — a dispetto delle sue burrascose vicende private — una specie di monumento nazionale, per venire a combattere in Italia. A fargli sottoscrivere l'impegno con Tommasi ha evidentemente contribuito la scarsa quotazione internazionale di Lopopolo. Il venezuelano dev'essersi messo in mente che in difesa del titolo nel confronto di stasera non fosse per lui che una questione d'ordinaria amministrazione. Tanto è vero che ha già firmato un contratto per rigiocarsi il titolo nel mese di giugno in Giappone e, stando a quanti lo hanno visto in palestra subito dopo il suo arrivo a Roma, si è presentato in condizioni di forma piuttosto dubbie. Quanto fra poco, Hernandez (e il suo preparatore, che fa lo stesso si dev'essere informato meglio, e da questo supplemento di informazioni deve aver ricavato la convinzione che forse più prudente ricercare a qualche pretesto per ■■■■ il tempo, grazie ad un ritiro ■ «match», di raggiungere ugualmente un grado di preparazione accettabile.

Un mal di gola ha fornito al venezuelano il pretesto per ottenere una dilazione di una settimana e di questi sette giorni la più Hernandez ha largamente approfittato, dimostrando in palestra di essere veramente quel pericoloso picchiatore descritto dai suoi ■■■■■. Forse Carlos è un po' scoperto in difesa, forse la sua boxe è monotona ed intuibile, ma la potenza dei suoi colpi è indiscutibile e gli «sparring - partners» italiani che hanno ■■■■■■■ ai suoi allenamenti — Bianchi, Laudadio e Caruso — possono farne fede.

Sandro Lopopolo, quando era agli inizi della carriera, venne indicato, come l'erede di Loi. Era una consacrazione prematura questa, che faceva pesare sulle spalle del giovane pugile una responsabilità troppo gravosa. Lopopolo non ha tenuto fede a questa eccessiva attesa, ed è giunto alla soglia dei ventisette anni, con 43 combattimenti alle spalle, senza aver fatto praticamente nulla che desse rilievo internazionale alla sua figura di pugile, è campione d'Italia dei pesi superleggeri, ha due volte sconfitto al pareggio, ma nell'unica occasione avuta per balzare alla ribalta almeno in campo europeo, ha fallito clamorosamente la prova, facendosi battere dal mediocre spagnolo Juan «Sombrita» Albornoz, in un match valido per il titolo continentale.

Steve Klaus, il procuratore che ha arrestato per Lopopolo il ricchissimo contratto di stasera, sostiene però che da un anno a questa parte Sandro è notevolmente migliorato quanto ad esperienza e maturità, ha imparato a soffrire ed a incassare, vanta il suo peso fra i grandi e dal pugilato non una determinazione mai conosciuta in lui. E' questo, forse, il «segreto» del completamento di stasera a Roma. Il «solito» Lopopolo, quello che abbiamo visto tante volte uscire fuori in quelle rarissime occasioni da pugile di classe ■■■ trovare nel suo freddo temperamento la spinta necessaria per emergere, il «solito» Lopopolo, disarmato, non potrebbe che ■■■ trovare insormontabile ostacolo nel picchiatore Hernandez. Un Lopopolo nuovo, potrebbe invece riuscire nella clamorosa impresa di riportare in Italia la corona mondiale che Loi lasciò vacante al suo ritiro dal ring.

«Nel contorno al campionato del mondo Hernandez-Lopopolo» la spicca il confronto Tomasini - Mazzeghin, valevole per il titolo italiano dei pesi massimi.

g. pig.

Mentre a Sassari si disputano i campionati ■■■■■■

Atletica: fine settimana ad Alessandria ed Asti

Ottolina, Asta, Azzaro e Dalla Pria in gara nella «Fiera di San Giorgio» - La Trio, la Govoni e la Spampani alla riunione astigiana

Sassari (per i campionati universitari), Alessandria ed Asti: il «fine settimana» dell'atletica leggera riunirà i suoi protagonisti nella città sarda e nei due centri ■■■ monferrini, dove gli appassionati organizzatori stanno di anno in anno ad allestire riunioni di buona importanza. Per quanto riguarda Alessandria, ci sarà appunto la concorrenza di Sassari — dove dovrebbero gareggiare Berruti, Ottoz, Frinolli, Arese, Iraldo ed altri — ma ■ manifestazione della «Fiera di San Giorgio» non delude ■ egualmente, ed avrà al■ cuno fra gara di particolare interesse: il salto ■ alto, il lancio del disco ed i ■■■ metri.

Nell'alto, se potrà liberarsi dagli impegni di studio (ma i dirigenti alessandrini ne sono certi), sarà in pedana Erminio Azzaro, la nuova «speranza» della specialità. Azzaro ha appena diciott'anni, è già salito con bella regolarità oltre i due metri e dimostra di poter progredire. La sua affermazione fa doppiamente piacere in quanto Azzaro è un prodotto del Sud — è nato a Pisciotta di Salerno il 28 gennaio 1948 — ovvero di una parte d'Italia dove l'atletica leggera non è ancora molto diffusa; l'esempio di Azzaro potrà costituire quindi una efficace propaganda, poiché i giovanissimi hanno bisogno ■ campioni da emulare.

■ lancio del ■■■ offrirà la prima occasione ■■■ vedere impegnati quest'anno in ■■■ confronto diretto i migliori specialisti italiani. Ogni volta che si parla di questa specialità, non si può fare a ■■■■ meno ■ accennare a Consolini, ■ cui primato italiano di metri 55,38 resiste da più di dieci anni. Consolini allena i giovani (e lancia ancora sui 50 metri), mentre attende il successore nella tabella del primato nazionale. Nelle ultime stagioni Dalla Pria aveva dato la sensazione di poter superare il limite augurato oltre i 57 metri, ma l'impressione di potenza ■■■ stato dell'atleta non ha trovato conferma nei risultati. Ora il nuovo candidato a battere il primato di Consolini è Flavio Asta — padovano, vent'anni il prossimo settembre — i cui lanci primaverili sono stati circondati da un certo mistero, anche se sono trapelate notizie piuttosto confortanti. Asta, che ha lasciato il Coin Mestre per fondare una società tutta da solo (con il padre presidente ed allenatore), troverà ad Alessandria come avversari lo stesso Dalla Pria, Radio e Grossi.

Nei 200 metri si avrà il ritorno alle gare di Sergio Ottolina reduce da una cura di fanghi cui ■ ■ sottoposto ■■ l'Isola d'Elba. In questo periodo lo scattista milanese ha dovuto discutere con i dirigenti della Fidal ■■■ questi ■■ un pizzicato delicato (la sua posizione di «dilettante» sarebbe stata infiacchita da alcune foto pubblicitarie) e non si è allenato molto, tuttavia anche se l'atleta non otterrà dei risultati di rilievo, interessa vedere il suo comportamento dopo la sua ■■■ alla gamba infortunata.

Libera la «concorrenza» sarà invece la riunione femminile di Asti, che riunirà il meglio in campo nazionale. I nomi di Mario Vittorio Trio, di Imelda Govoni, della Spampani, della Ricci-Bitti, di Paola Pigni, della Acquaroni, della Forcellini sono noti agli appassionati d'atletica ed illustrano da soli il valore della manifestazione.

b. p.

IPPICA - TROTTO E GALOPPO A TORINO

Le «Oaks d'Italia» domenica ■ San Siro

Il «clou» della domenica ippica è costituito questa settimana dalla disputa a Milano delle «Oaks d'Italia» del galoppo, la massima prova riservata alle femmine di tre anni. Alla corsa, dotata ■ di 15 milioni e 750 mila ■■ di premio, sulla distanza di 2■■ metri dovrebbero partecipare: Berrettina e Fraise du Bois (F. Jovine), Teodora (G. Dettori), Tonna (I. Gabbrielli), Clivia (M. Andreucci), Kreona (B. Agnilorali), Alhambra II (M. Massimi), Marina d'Alba (E. Camici), Sonia Delaunay (S. Farravani), Teresa Agnesa (G. Sala), Thérèse Laurel (R. Fraiegni), Campia (A. Di Nardo). Peso uguale per tutte: 56 chili. La vincitrice dovrebbe uscire da una rosa formata da Tonna, Thérèse Laurel Clivia e Marina d'Alba, fra le quali ■■■ risulta sempre possibile.

La riunione di trotto di domani a Torino, unica della settimana, assicura una buona media di partenti in ciascuna delle otto corse. Il Premio del Mari (L. 735.000, m. ■■■) è riservato ai tre anni; Cannabbia, Tartuna, Bamby, Alcone ed Istituto, fra i quali si annuncia una lotta incerta e vivace. Molto qualitativo anche il campo del Premio Mediterraneo (L. 500.000, m. 1600), che comprende: Ercolino, Oltraggio, Zorro, Stellaleri, Elia, Armuis, Sandalo, Nuvolosa, Mirmidone e Tesauro.

Due sure milionarie domenica nella «prima» di galoppo: il Premio Ranzo di Roma (m. 2400) con Mulrose 56, Tricheur 60, Kirov 55, Limone 54 ½, Rosen Alp 54, Chansonnier 53, Admite 49, Le Brun 53; e il Premio del Lavoro (m. 1200) con Milonzuero 53 ½, Mendrisio 53, Trouville 51 ½, Shaker 50, Mare ■ ½, Halcyon Days 49 ½, Amaretto 49 ½, Fiesole 49, Aguia II ■■ Le Pointe de Per 44, Acequion ■ Nerite 40.

STAMPA SERA — MOTORI

In giro per il mondo

STAMPA SERA — MOTORI

8 maggio: nozze d'oro della Targa Florio

Fra cronaca e storia

Nella polvere delle Madonie

SUL GRANDE manifesto una macchina enorme da corsa, avanza nel polverone; davanti al manifesto, con il capo un panama bianco dalla tesa abbassata, il giovane, nobilissimo Vincenzo Florio. E' il 1906. Nella tribuna del traguardo di Cerda il bel mondo di Sicilia guarda a Donna Franca Florio e gruppetti di signore parlano sottovoce degli *sportmen* e delle *sportwomen* venuti dal continente per assistere alla prima Targa Florio. Ma insolito rumoreggiare distoglie e, nell'eccitazione generale, Camera fumante *Italia* mentre un fotografo accorre con macchina e cavalletto e prega tutti di stare un attimo immobili. Il convegno si rinnova un anno dopo, e le signore parlano del giovane D'Annunzio, di automobili. Si dice, la *Peugeot* è quanto ci sia di meglio. E la *Fiat*? Ma che cosa è la *Fiat*? E all'improvviso tutti in silenzio, ammutoliti, perchè giunga il vincitore ed è la *Fiat*, la *Fiat*. La *Fiat*, una fabbrica di Torino. In questa città, nel caffè Alfieria, Giovanni Agnelli dice agli amici con indifferenza: «Quest'anno la *Fiat* ha vinto la Targa Florio, il *Grand Prix* di Francia e la Coppa dell'Imperatore: sono le tre più importanti di, e aggiungo altre». Siamo nel 1907.

Carri, carrozze, treni speciali, tanto automobili, alcuno a piedi dalle stazioni di Campofelice e di Cerda e tutti si spargono sulla collina intorno, all'ombra degli ulivi. Nella polvere delle Madonie si insinuano le automobili. I competenti consultano i *Roskopf* legati a cinque catene d'oro, Navarro rompe il «privat» alla ruota anteriore a Trucco morde un *Isotta Fraschini*, perché Lancia ha consumato tutte le gomme.

Scompaiono le carrozze e cresce il pubblico, sulla spianata pareggiante di automobili c'è perfino una *Rolls-Royce*. Una bomba che esplode sulla collina segnala l'arrivo dei concorrenti. Dopo un silenzio teso grida e applausi, i gendarmi lasciano che il pubblico invada la pista, serpeggia il parcheggio tra i fotografi. Il pubblico ritorna ogni anno più numeroso ancora, i giornali di tutto il mondo parlano della Targa Florio, una favolosa che è de chi vince. 1914, gli uomini discutono del sarajevo che a Sarajevo ha assassinato l'arciduca ereditario d'Austria. Esplode la quinta bomba sulla collina, arrivano i concorrenti. E' la *Nazzaro* di Cobrano che per prima taglia il traguardo.

Si fa la e si firma pace e il pubblico ritorna a Cerda. Vince un francese, Boillot su *Peugeot*. Le prime sigarette fumate nel bocchino d'oro compiono nelle signore che adesso portano i capelli corti. Gli uomini hanno la pupilla e il distintivo dell'Associazione Combattenti e attendono la parlando di lui la Morì.

La riproduzione del manifesto annunciante la prima edizione della Targa Florio

Pagina a cura di
FERRUCCIO BERNABO'
e MICHELE FENU

1907, anno della Fiat

Il 1907 fu l'anno trionfale della Fiat, vittoriosa con Felice Nazzaro del Gran Premio di Francia a Dieppe, della Coppa dell'Imperatore sul circuito del Taunus e della Targa Florio. Nella foto vediamo il grande pilota festeggiato subito dopo il vittorioso arrivo della corsa siciliana.

becker
autoradio
VIA FREJUS, 7
TELEFONO 389.258

«DON» VINCENZO FLORIO, UNA FIGURA D'ALTRI TEMPI

Un'anima irrequieta ed entusiasta

La figura di Vincenzo Florio è indissolubilmente legata agli anni romantici del pionierismo automobilistico, quando attraverso l'impresa sportiva il nuovo mezzo di locomozione affrancatore dalla schiavitù della fatica, avvolgeva un'entusiastica opera di propaganda, schiudendo l'èra della sua impetuosa affermazione. In verità, strano molti a credere nell'automobile e nello sport: lo facevano quelli di più aperta, disinteressati: ed anche ad essi si deve se l'automobile ci è fatta grande.

Vincenzo Florio uno di questi uomini. Gentiluomo di antico stampo siciliano, ne era infiammato, appena diciassettenne, per l'automobile, allorchè nel 1901 conobbe Felice, allora meccanico della Fiat, che si era recato a Palermo per consegnare un veloce della famiglia Florio, trattenendovisi poi qualche tempo per insegnare i segreti della meccanica e guida. Vincenzo Florio, sportivo di istinto, si entusiasmò a tal punto che decise *ipso facto* di gareggiare a capofitto nel mondo automobilistico e delle corse. Prima corridore, poi mecenate e organizzatore, il capolavoro fu la «Targa» che porta il, e che in sessant'anni di si può ben dire abbia rappresentato nel modo più degno la un'autentica celebrazione del sport che ne è al tempo origine e conseguenza — l'evoluzione dell'automobile.

La Targa Florio è nata dunque nel 1906, iniziando l'epopea di quella che è la più anziana gara del mondo, ininterrottamente organizzata (salvo che nel periodo delle due grandi guerre) fino a oggi. «*La Targa Florio* — ricordava recentemente Giovanni Canestrini, che del gentiluomo palermitano fu grande amico — è ormai la sola *grande manifestazione che si disputò su un percorso prettamente stradale, di caratteristiche che possono ora sembrare superate, nel confronto con le moderne autostrade, ma che costituisce un banco di prova insostituibile per macchine e soprattutto per guidatori. E vale ancora quello che scriveva a Florio il grande costruttore Ettore Bugatti: "Un costruttore di auto sicure troverà regolarmente la Targa Florio può attingervi tutta una serie di insegnamenti, che gli sarebbe impossibile di trarre altrimenti, sia pure attraverso prove e collaudi su pista o in laboratorio"».

Non è merito di poco conto, questa funzione classica gara siciliana, consapevolmente voluta da quell'autentico cavaliere dell'ideale che è stato Vincenzo Florio, quale ci piace riportare quello che scriveva un giornale dell'epoca, la *Stampa Sportiva* del

«*Un'anima irrequieta e giovanilmente entusiasta, un sentito e profondo desiderio di buono e di nuovo, una mente aperta a tutte le voci del domani e che nel domani sa scernere la mèta, un corpo agile, un'aria modesta, e, qual che non guasta, una scorta di qualche miliardino, ecco che è il cav. Vincenzo Florio, il mecenate dello sport automobilistico italiano, che ha saputo le sue iniziative destare tanto ardore di vita e di interesse attorno al meraviglioso fiorire della nostra vita sportiva.*

«*Tenace propositi e nelle imprese, anche a dispetto delle critiche dei giornalisti, pratica nei suoi progetti per una lunga esperienza fatta in otto e dieci anni vita vissuta nello sport e per sport, il giovane Vincino Florio, secondogenito della grande Casa che è assurta a principesca fama in Sicilia, e che conta tra i casate più cospicue, ha sentito tra i primi il soffio degli entusiasmi che è capace di dare l'automobilismo a chi lo intende, e fu subito chauffeur e guidatore, e lo di Padova del 1902 registravano sua prima segnalata vittoria sul rettilineo di Novolento. Da allora fu in ogni grande avvenimento sportivo e vi portò il prezioso contributo suo intervento e del suo appoggio. L'anno Brescia scese aggueritto ben 4 grandi macchine e ne guidò esso stesso una in corsa, meritandosi fama di gran conduttore.*

«*Quest'anno ritornò a Brescia soltanto con parecchi grandi mostri da corsa, l'appoggio di 30.000 lire e della Coppa Florio, che fu ed è la grande attrazione del meeting bresciano. E mentre riconferma suo aiuto per l'anno venturo ai volenterosi promotori bresciani, si fa egli stesso promotore e organizzatore del Circuito Siciliano, che racchiude sotto bandiera sportiva il nobile e patriottico intento di favorire l'esodo dei forestieri verso sua Sicilia, negletta isola italiana, che potrebbe trovare così prezioso sostegno nella maggior conoscenza.*

«*E nel suo fervore di buona volontà e operosità il cav. Florio da Palermo a Parigi, da Torino a Milano per presiedere sedute e chiedere e ottenere appoggi ed adesioni alla sua nobile ed utile iniziativa, si vanno orientando le simpatie e l'interessamento del gran pubblico automobilistico internazionale.*

«*In tal modo e grazie a questo indefesso lavoro, il Circuito Siciliano, che sarà una grande prova di velocità, non mancheranno numerosi e preziosi concorrenti, come i cospicui premi e non mancherà una pratica e perfetta organizzazione*».

Vincenzo Florio e signora visti da Dudovich

Quarantanove vincitori

ANNO	PILOTI	VETTURE
	Cagno	Itala
	Nazzaro	Fiat
	Trucco	Isotta-Fraschini
1909	Ciuppa	
1910	Cariolato	Franco
1911	Cerrano	Scat
1912	Snipe-Perdini	Scat
1913	Nazzaro	Nazzaro
		Scat
1919	Boillot	Peugeot
1920	Meregalli	Nazzaro
		Fiat
1922	Masetti	Mercedes
	Sivocci	Alfa Romeo
	Werner	Mercedes
1925	Costantini	Bugatti
	Costantini	Bugatti
		Bugatti
1929	Divo	Bugatti
1930	Varzi	Alfa Romeo
	Nuvolari	Alfa Romeo
1932	Nuvolari	Alfa
1933	Brivio	Rocco
1934	Varzi	Rocco
1935	Brivio	Rocco
1936	Magistri	Lancia
1937	Severi	Maserati
1938	Rocco	Maserati
1939	Villoresi	Maserati
1940	Villoresi	Maserati
1948	Biondetti-Igor	Ferrari
1949	Biondetti-Benedetti	Ferrari
1950	Bornigia-Bornigia	Alfa Romeo
1951	Cortese	Frazer-Nash
1952	Bonetto	Lancia
1953	Maglioli	Lancia
1954	Taruffi	Lancia
1955	Moss-Collins	Mercedes
1956	Maglioli-V. Hanstein	Porsche
1958	Musso-Gendebien	Ferrari
1959	Barth-Seidel	Porsche
1960	Bonnier-Herrmann	Porsche
1961	Von Trips-Gendebien	Ferrari
1962	Mairesse-Rodriguez R.	Ferrari
1963	Bonnier-Abate	Porsche
	-Davis C.	Porsche
1965	Vaccarella-Bandini	Ferrari

Fra i protagonisti di mezzo secolo

Alessandro Cagno, al volante di una Itala nel 1906 la prima edizione della Targa Florio, sul «grande» circuito delle (di chilometri 148,823), percorso tre per complessivi 448,469. corsa siciliana vanuti tutti i grandi piloti dell'epoca, da Lancia a Fournier, da De Caters a Rigal, da Graziani a Popp. Ma il Cagno, il giovane Cagno a portare al trionfo la macchina torinese, rimanendo comando dal primo all'ultimo giro, dopo un iniziale duello con il Lancia Fiat. Il tempo totale Cagno è di ore, 32'22", media Km/ora. Informano le cronache dell'epoca vincitore toccò, oltre alla preziosa «Targa», un premio di 30 mila lire e che l'organizzazione costò 300.000 lire.

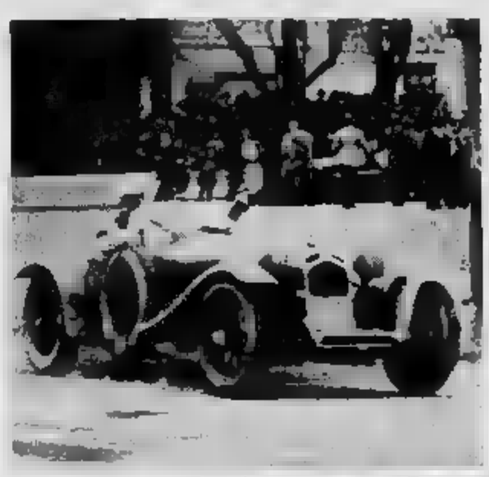

Sono i tempi d'oro dell'Alfa Romeo e Tazio Nuvolari, il «mantovano volante». E' il 1938, la Targa Florio si corre «piccolo» circuito delle Madonie, di km. L'Alfa Romeo schiera ci sia le famose «8300» con lari, Barocchini, Brivio e Ghersi; la Bugatti è venuta con Achille Varzi — il grande rivale del «Nivola» — e Chiron; la Maserati Fagioli e Ruggeri. Nuvolari prende il comando ci sia e vi resta fino alla fine dagli otto giri (km. 576), alla media oraria Il suo giro più veloce è percorso in di 43 minuti di media), nuovo record. Tazio Nuvolari aveva già vinto la corsa siciliana l'anno cedente.

1961 - Da due anni si aggiudica la «Targa»: nel '52 Felice nel '53 con Umberto Maglioli (e già aveva vinto la edizione con l'Augusta siciliano Magistri). La Casa torinese ritorna in forze alle Madonie con le cilindri sport 3500 reduci dalla grande vittoria nella Carrera na. Da qualche anno Targa Florio è tornata sul «piccolo» circuito, e ai fasti di tempo. Piero è uno specialista delle gare di lunga lena, e al volante della Lancia compie una delle sue più imprese, vincendo alla media-primato di 39,850 chilometri orari le affermazioni della Lancia alla «Targa» salgono a quattro.

48ª edizione: la «Targa» è da molti prova valevole il campionato mondiale Marche, che la Ferrari regolarmente ad aggiudicarsi. Sulle Madonie, le macchine modenesi si trovano a agio, fanno rifulgere eccezionali doti di agilità e potenza; a raccolgono le sfida lanciata da e da Porsche. Sulle Ferrari gareggiano coppie Parkes-Scarfiotti, Baghetti-Guichet, Biscaldi-Deserti e Vaccarella-Bandini; sono questi ultimi — il professore palermitano e il giovane milanese — a trionfare. Vaccarella, sua strada, davanti al suo pubblico in delirio; è in di irresistibile. La vittoria di Vaccarella-Bandini è suggellata una media eccezionale orari.

FIGURE E VICENDE DELLO SPORT

Il campionato presenta un'elettrizzante domenica

Per ora è sicura solo l'esclusione di Mazzola

Inter con molti dubbi per la gara di Bologna

Peiró potrebbe sostituire Jair - Forse Herrera pensa anche all'avanzamento di Facchetti in prima linea - Stasera i nerazzurri si trasferiscono a Modena

Dal nostro corrispondente

Milano, venerdì sera.

La partita contro il Brescia per il campionato «Emilio De Martino» ha assunto ieri al Centro sportivo di Appiano Gentile, un interesse particolare in vista della difficile trasferta di Bologna il cui esito potrebbe incidere sull'esito finale del campionato. Helenio Herrera ha fatto giocare anche Jair, oltre a Malatrasi, Landini, Bellugiovanna, Miniussi, Gori, Peiró e Cordova. Tale schieramento, che non poche società di serie A potrebbero invidiare, ha vinto col netto punteggio di 5 a 1. Hanno segnato Gori e Cordova nel primo tempo, mentre nella ripresa ha ottenuto tre goals Peiró. Il Brescia ha strappato la rete della bandiera con Manfredini su calcio di rigore.

In serata Helenio Herrera ha convocato diciassette giocatori, e precisamente Sarti, Burgnich, Facchetti, Bedin, Guarneri, Picchi, Jair, Domenghini, Suarez, Corso, Peiró, Cappellini, Bellugiovanna, Gori, Landini, Malatrasi e Miniussi. La partenza è fissata per le ore 16,30 di oggi in torpedone con méta Modena, sede del ritiro.

Interpellato in merito alla formazione, Helenio Herrera ha risposto che deciderà all'ultimo momento. Per ora è sicura l'esclusione di Mazzola che da qualche giorno si trova a Sanremo con la famiglia per un periodo di vacanza e che tornerà in sede soltanto lunedì prossimo. Ma per il resto lo stesso direttore tecnico nerazzurro ha dichiarato che finora si è lavorato soltanto di fantasia. In effetti le soluzioni sono più di una e nessuno si meraviglierebbe, ad esempio, se Jair venisse lasciato fuori per cedere il posto a Peiró il quale ieri ha segnato tre goals al Brescia. Ma potrebbe anche essere riconfermato lo schieramento tipo reso naturalmente Mazzola, con l'inserimento del giovane Cappellini all'attacco, nell'intento di rafforzare il reparto caduto nella più sconsolante sterilità. Né si può trascurare il prospettato avanzamento in prima linea del terzino-cannoniere Facchetti ed in tal caso la retroguardia dovrebbe essere completata con Landini, oppure con Malatrasi.

Evidentemente Helenio Herrera è assillato tuttora da mali dubbi: le pedine valide non gli difettano, ma la partita di Bologna assume un'importanza troppo spiccata per mandare una nuova formazione allo sbaraglio. A quanto risulta il Bologna sarà costretto a giocare con una formazione di ripiego e ciò potrebbe indurre il direttore tecnico nerazzurro a scegliere i giocatori idonei per una determinata tattica.

Formazione segreta dunque; ma gli sforzi dei dirigenti, del trainer e del medico sociale dell'Inter sono stati compiuti soprattutto per sollevare lo scosso morale dei giocatori.

Leo Cattini

Peiró (a destra) ieri ha segnato tre goals a Brescia. A Bologna sostituirà Jair?

VIAGGI-GITE-SPORT
VILLEGGIATURE
LUOGHI E RITROVI CARATTERISTICI

ANNA C. a Andrea, crociere soggiorno: Enrico, Cabo S. Vicente, S. Roque, Midway, crociere estive. Tutti i programmi da PERLO Viaggi e Crociere, p. S. Carlo 203, tel. 540.667 - 554.183.

AQUILA 35 km da Torino abbondante neve primaverile. Impianti funzionanti sabato e festivi inizio ore 8. Pullman festivi da Torino. Agenzia ROBOTTI, XX Settembre 4, telef. 537.893.

GIOVANI (sotto i 30) sono usciti i nuovi programmi Vacanze 1966: Vulcano - Mahon - Ustica - Canarie - Tunisi - Majorca. Prenotaz. PERLO Viaggi, S. Carlo 205, tel. 540.667.

CAVI LAVAGNA Hotel «Turin», vicino mare, confortevole, tranquillo, cucina familiare, pensioni modici. Tel. 39.066 - Interpellateci.

HOTELPLAN Organizz. Int. di viaggi ricorda i suoi programmi speciali 1966: 15 gg. ad Acapulco L. 260.000, a Miami L. 275.000, alle Bahamas L. 342.000. Partenze aeree quindicinali dal 2-5 al 25-10. Posti limitati. 17 gg. a Malindi sull'Oceano Indiano, L. 220.000 con partenze aeree tutti i lunedì. Fotosafari in Africa Orientale da lire 306.000 con partenze aeree il 12-7, 1-8 e 19-8. Rivolgersi a: Milano - Corso Italia 1 - Telefoni: 806.252 - 876.493.

ISOLA D'ELBA - Il Villaggio turistico Picchiale Residence vi attende da maggio a settembre; prezzi tutto compr. L. 3500 bassa stag. L. 3300 alta stag. Rivolg. Custoni, v. Eustachi 9, Milano, t. 204.2603.

LUGANO gita festiva pullman L. 2200; viaggio-giro lago-pranzo battello L. 4500. Inoltre: Giro 3 Trafori, Lago d'Orta, Stresa, Como, Resalto, Corvinia. Viaggi ATIV, tel. 347.669.

PARIGI «Versailles in treno. Part. 13-5 sera, ritorno 24-5 ore 7. Prossime partenze 1-6, 8-6, 25-6, 30-7. Combinazioni aeree. Organizz. PERLO Viaggi, piazza S. Carlo 205, tel. 540.667, 554.183.

PARIGI in treno o aereo, pari regolari 18-5, 1-6, 25-6 ore L. 39.500; altri viaggi: Londra e Scozia, Austria, Jugoslavia, Loira, Lourdes, Svizzera, Dolomiti, ecc. F. ROSSO, v. Roma 386, tel. 517.318.

SPAGNA con Raffaello e pullman part. 14-25/5, 15 gg. L. 129.000; Olanda in pullman part. 26-5, 11-7 ecc. 11 gg. L. 84.000; Crociere in tutto il mondo. F. Rosso, v. Roma 386, t. 517.318.

SPORTIVI da MELANI troverete tutto l'abbigliamento ed attrezzature per lo sportivo esigente ed elegante - Via Cavour 8 - Telefono 539.294 - Torino.

I viaggi del CAVALLINO ALATO in autopullman

Giro dei Laghi Alpini 4 giorni . . . L. 33.000
Costa Azzurra, Provenza e Dolomiti 8 giorni . . L. 65.000
Giro della Svizzera Occidentale 7 giorni . . . L. 57.000
Berlino Ovest, Germania Occidentale 14 giorni . L. 140.000

Partenze da Torino:
3 maggio; 2-3 giugno; 24 luglio; 7-13-14-20 agosto; 4-11-17 sett.
Programmi dettagliati a richiesta presso tutte le Agenzie o direttamente a Torino:
SAVET S.p.A., v. Ruazzi 16 - VIRPI S.p.A., p. Carlo Felice 85

MOSCA
DUE VIAGGI CON AEREI JET «TU 104» SOVIETICI IN SERVIZIO SPECIALE
ED INIZIATIVA ISTITUTO NAZ. ARCHITETTURA, VIAGGIO PER INGEGNERI E ARCHITETTI
PRAGA - MOSCA e LENINGRADO - 8 giorni 25 maggio - 2 giugno 1966. Eccezionale!!! Alberghi di 1ª categoria. L. 172.000
SOLO MOSCA dal 2 al 9 giugno - 5 giorni. Alberghi 1ª categoria. L. 133.500
TRANSITALIA Milano P.zza Fontana 7, tel. 696.325 Torino - P.zza Solferino 1, t. 578.282

A Maresei si lotterà per la salvezza

Mazza sta studiando una Spal «difensiva»

Completamente rivoluzionata la retroguardia - Un mediano anche all'attacco - Contro la Sampdoria la squadra ferrarese punta al pareggio

Dal nostro corrispondente

Ferrara, venerdì sera.

Pochi a Ferrara avevano previsto che la Spal, dopo la bella ma sfortunata prova di Milano con l'Inter ed il meritato successo contro il Foggia, perdesse nettamente contro i nerazzurri ciociantini. I più speravano in un pareggio anche se nessuno poneva in dubbio la difficoltà della gara.

Il presidente Mazza e l'allenatore Pelagna commentarono la sconfitta con poche parole: «Una giornata negativa di tutto il complesso che non è riuscito a ingranare». I tecnici della Spal, in sostanza, non hanno voluto addossare colpe a qualcuno in particolare, ma in questi giorni sono corsi ai ripari e per la trasferta di Genova, divenuta ancor più difficile dopo la sconfitta della loro squadra a Bergamo ed il pareggio realizzato dai biucerchiati contro l'Inter a San Siro, hanno deciso di modificare la formazione. La novità riguarda un soprattutto la difesa che sarà completamente rivoluzionata.

Incominciando dalla linea dei terzini, si avrà il ritorno del giovane Pasetti a fianco di Bozzao. Pasetti, infatti, è quasi del tutto ristabilito dall'infortunio subito alla caviglia sinistra a Milano e Petagna hanno grande fiducia in un suo completo recupero. La seconda variante riguarda tutta la linea mediana. Colombo, fisso nel suo ruolo di battitore libero, non avrà più in prima battuta Moretti, bensì Olivieri. Ci sono volute tre partite ai tecnici ferraresi per convincersi che Moretti, nonostante la sua buona volontà, dopo l'infortunio che lo ha tenuto lontano dal massimo torneo per quasi quattro mesi non ha più il «passo» del campionato. A Milano si era già trovato in difficoltà nel marcare Peiró, contro il Foggia aveva faticato per controllare Nocera, l'elemento meno pericoloso e più sfuocato della compagine pugliese. A Bergamo, oggetto a Hitchens, ha ripetuto più o meno la prova scialba di San Siro, ed Hitchens come Peiró ha segnato entrambe le reti per la sua squadra.

Addossare ora a Moretti tutta la colpa dell'ultima sconfitta non ci sembra giusto, però Mazza finalmente si è reso conto di quanto sia stato scarso l'apporto del giovane friulano all'economia del gioco spallino. Anzi è andato oltre, perché dopo aver sostituito Moretti con Olivieri si parla ora di lasciare negli spogliatoi anche Frascoli.

L'altro mediano — sempre restando nel campo delle più probabili soluzioni — dovrebbe essere Bertuccioli. E' probabile inoltre il sacrificio di Crippa, che a sua volta verrebbe rimpiazzato all'ala destra da Bagnoli, un interlocutore adatto per gli incontri esterni in quanto ottimo nel lavoro difensivo e altrettanto bravo negli attacchi in contropiede. Con un tale schieramento, diventa estremamente facile comprendere dove intendano arrivare i tecnici della Spal. Un pareggio, o meglio ancora la Sampdoria concorrente pericolosa nella lotta per la salvezza, sarebbe un risultato utilissimo.

m. g.

Innocenti, una delle «punte» dell'attacco spallino

Novelli sostituisce Fotia nella Samp

Genova, venerdì sera.

Messa definitivamente in archivio la polemica con Helenio Herrera, ieri sera Bernardini ha condotto la squadra nel ritiro di Lavagna. In questa tranquilla zona della Riviera di Levante, la Sampdoria ha preparato le sue ultime partite casalinghe del campionato, e visti i buoni risultati i suoi tecnici non hanno voluto cambiare abitudini. Soprattutto in vista del decisivo confronto di domenica con la Spal, una partita che per la Sampdoria significa tutto un campionato: vincendo, i blucerchiati si porterebbero ad un solo punto di distacco dalla compagine ferrarese.

Insomma, la posta, in palio, domenica a Marassi, è importantissima. Bernardini non lo nasconde: «Dobbiamo assolutamente vincere, un pareggio non ci può bastare. Tutto sommato, penso che ce la faremo: la squadra è in ottime condizioni, sia fisiche che morali, ha trovato la giusta inquadratura, il miglior assetto tecnico. L'impresa, anche se difficile, rientra nelle nostre possibilità. Lo dimostrano i cinque risultati utili consecutivi ottenuti nelle ultime partite disputate dalla Sampdoria: una vittoria ed un pareggio in casa, due vittorie ed un pareggio in trasferta».

«Purtroppo, però, la Sampdoria non potrà allinearsi contro la Spal nella stessa formazione di domenica scorsa».

«Infatti — replica Bernardini — mancherà Fotia. Si è fatto male l'altro ieri in allenamento. Sulle prime sembrava una bottarella da poco, di quelle che si smaltiscono in un giorno o due. Invece il responso dei medici è stato nettamente più grave: distorsione ai legamenti collaterali del ginocchio sinistro. Ma il posto di Fotia, che era andato così bene contro l'Atalanta e contro l'Inter, verrà preso da Novelli».

Nel torneo del San Giuseppe

Segna undici goals in una sola partita

Si sta svolgendo al Collegio San Giuseppe di Torino il torneo di calcio «Primavera». Vi sono impegnate sei squadre, composte dagli alunni delle maggiori classi elementari.

Dopo la seconda giornata è in testa la formazione composta dai «Diavoli neri» con due vittorie (18 goals segnati e zero subiti). Il cui capitano, Giuseppe Feria, è primo nella classifica dei cannonieri con 13 goals di cui 11 segnati in una sola partita il che costituisce una specie di record. Zanone è al secondo posto fra i marcatori con 8 goals realizzati.

La squadra capolista ha indossato la vecchia e gloriosa maglia del Collegio San Giuseppe (nera con fascia bianca sul petto) scomparsa dalle scene sportive da oltre trent'anni.

Quattordici giocatori del Torino da ieri in ritiro

Rocco prepara da Como la spedizione a San Siro

Contro il Milan, probabili i rientri di Fossati e Orlando - Schulz ala sinistra e Meroni n. 7 - Qualche preoccupazione per le condizioni di Cereser

I giocatori del Torino sono partiti ieri sera alla volta di Como dove rimarranno in ritiro fino a domenica mattina prima della gara con il Milan. Della comitiva partita insieme parte Vieri, Poletti, Fossati, Puja, Rosato, Bolchi, Meroni, Ferrini, Orlando, Moschino, Schutz, Cereser, Pestrin e Ferretti. Non sono quindi partiti Sentimenti, che si trova ad Acqui, dove rimarrà fino a domani, per una chiazza di funghi; Gennari, che si è infortunato ad un ginocchio in maniera però non preoccupante e Gualtieri che non figura tra i convocati.

Buone le condizioni di coloro che sono partiti. Il solo Cereser, che nella gara «De Martino» con il Varese ha rimediato una botta alla coscia sinistra, destava al momento della partenza qualche preoccupazione. E le condizioni del «libero» granata fanno prevedere qualche variante alla formazione che è scesa in campo domenica scorsa a Bologna. Si prospetta infatti la possibilità di un ritorno in squadra di Fossati, terzino a fianco di Poletti, con il conseguente spostamento di Rosato «libero» a fianco di Puja esterno e Bolchi laterale. Oltre a Vieri, portiere titolare, è poi probabile, se non si rimetterà in tempo Gennari, che un giocane si affianchi quale rincalzo al numero uno grunata per la gara di domenica.

Per l'attacco si prevedono alcune novità di un certo interesse. Molto probabilmente si avrà lo spostamento di Schutz all'ala sinistra al posto di Meroni allineato a destra e il ritorno di Orlando centravanti. Del resto, dopo la prova disputata dall'esordiente a Monza contro il Varese, c'era da attendersi il suo rientro in prima linea. Mancando Simoni, Rocco non poteva trovare altre soluzioni, a meno di convocare Gualtieri o Albrigi, ma evidentemente, data l'importanza dell'incontro con il Milan, ha creduto opportuno «rilanciare» ancora una volta Orlando.

Il Torino ha bisogno di conseguire già da domenica un risultato utile per raggiungere definitivamente una posizione di tranquillità. E' vero che molto dipende anche dalle squadre che si trovano accodate in fondo alla classifica, e che se queste ultime non riescono a raccogliere qualche punto, il Torino non ha da preoccuparsi, ma è anche vero che in maniera migliore per togliersi dagli impicci di non affidarsi alle disavventure degli altri. Si tratta quindi per il Torino di un incontro delicato, che potrà chiarire definitivamente la posizione della squadra granata in questo torneo.

Per finire è poi in ballo il prestigio e l'orgoglio della compagine di Rocco, che dovrebbe cercare di regalare in questo finale di campionato qualche soddisfazione ai tifosi di casa. Del resto è nell'interesse degli stessi giocatori terminare in crescendo. In imminenza della prossima apertura delle liste, l'ultima impressione lasciata può essere determinante ai fini di un più solido trattamento economico o di una maggiore valutazione di mercato. Tutto considerato, quindi, c'è da attendersi dal granata una gara tutto orgoglio.

r. d. b.

Meroni a San Siro dovrebbe avere la maglia n. 7

Per la partita contro la Juventus

Il Brescia punta al pari

Gli azzurri, guidati da De Paoli e Bruells in gran forma, hanno propositi battaglieri - Si è dimesso il presidente Ghidini

Dal nostro corrispondente

Brescia, venerdì sera.

Il Brescia ieri ha riposato dopo la partita infrasettimanale del giorno precedente contro la formazione «primavera». Questa sera gli azzurri di Gei sosterranno la consueta seduta di allenamento e domani mattina partiranno in pullman per Torino. Una partenza anticipata voluta dall'allenatore affinché i suoi ragazzi domenica mandano in campo contro la Juventus ben riposati e in condizione di affrontare il gravoso compito che li attende nelle migliori condizioni possibili.

Gl'intendimenti del Brescia, una delle autentiche rivelazioni del torneo, passano essere ravvisati nella ferma intenzione di confermarsi anche al Comunale di Torino, portando a casa almeno un punto.

Le condizioni dei giocatori sono ottime. De Paoli e Bruella, soprattutto, dimostrano di essere in splendide condizioni, per cui per entrambi Londra potrebbe essere una méta quasi certa, vestendo tuttavia casacche diverse. Bianchi, altro elemento di spicco della compagine bresciana, sarà molto probabilmente in campo a Torino domenica a dar sorbo a quel centrocampo degli azzurri che costituisce la vera forza della squadra. Per il rimanente dell'inquadratura saranno confermati gli elementi che domenica scorsa hanno liquidato con tanta perentorietà la Roma. Perciò Valtl, nel ruolo di terzino sinistro a fianco di Robotti, ha tutta l'intenzione di non muoversi fino alla scadere del campionato.

Intanto un cambiamento nella società c'è stato, nei quadri presidenziali, addirittura. Il rag. Giacomo Ghidini, che è stato il presidente della promozione del Brescia in serie A, prima dello scadere del primo lodevole anno degli azzurri nella massima divisione, ha rassegnato le dimissioni per impellenti impegni di lavoro; rimarrà comunque consigliere del sodalizio. Per quanto riguarda la sua sostituzione, si fanno alcuni nomi nell'ambito del consiglio, tutti di gradimento del sindaco Bruno Boni, che è presidente onorario della società, un deus-ex-machina anche in questo settore della vita pubblica cittadina.

Infine a Torino, come portiere di riserva, non ci sarà Geotti, ma Facchetti. L'ex-portiere lecchese che ha sostituito Brotto per un buon tratto del campionato, s'è scontrato in allenamento con un giocatore della squadra allenatrice e ha riportato la frattura d'una fossa orbitaria che lo terrà lontano dai campi di gioco per qualche tempo.

a. m.

Nella formazione bianconera

Sarti o Mazzia?

Contro il Brescia, che all'andata aveva inflitto una severa lezione alla Juventus, i bianconeri cercheranno una rivincita, considerando anche il felice momento che sembra accompagnarli dopo la vittoria sul Milan. Nessuno parla di «vendetta», è chiaro, ma il fatto che lo stesso Heriberto alluda alla sconfitta di Brescia come all'unica battuta d'arresto senza attenuanti patita quest'anno dalla sua squadra, non fa altro che stimolare i giocatori a trovare una pronta rivalsa.

Intanto si sta stendendo un bilancio delle risultanze della trasferta a Lugano cui fanno riscontro le notizie sulle condizioni degli elementi che erano rimasti a Torino. In primo luogo c'è da rilevare il soddisfacente collaudo in Svizzera di Bercellino I, che era ormai assente dai campi di gioco da circa un paio di mesi. Il giocatore se ne è tornato a Torino allegro e contento per la confortante prova e già si è detto pronto ad un eventuale rientro in campionato. Sembra tuttavia da escludersi un suo impiego già per domenica in quanto Salvadore (che non ha partecipato alla trasferta a Lugano per un leggero incidente) sembra essersi ripreso bene. L'unica, seppur remota, possibilità di un rientro di Bercellino I contro il Brescia appare legata alle condizioni di Castano, che è tornato dalla Svizzera con una leggera botta ad una gamba.

In definitiva l'unico fondato dubbio che presenta la formazione juventina appare legato al dilemma Sarti-Mazzia relativo al ruolo di mediano sinistro, per il quale si fa preferire leggermente il primo. Lo schieramento dei bianconeri per l'incontro con il Brescia dovrebbe quindi essere: Anselini; Gori, Leoncini; Sarti (Mazzia), Castano, Salvadore; Stacchini, Del Sol, Traspedini, Cinesinho, Menichelli.

Dal 28 aprile non è più con noi il
Prof. Giorgio Falco
marito, padre, nonno, amico preziosa. A funerali avvenuti la annuncia, con immenso rimpianto, la sua Nelda, la figlia Giorgia col marito Antonino Piazzese, Giuliana col marito Pietro Lombardini, la cognata Ada Semprà, i nipoti Franco, Adriana, Sandro, Marco, Martino, tutti i parenti. Ringraziano quanti hanno preso parte al loro dolore, particolarmente i dott. Lavatore e Grassi per l'affettuoso aiuto.
— Torino, 29 aprile 1966.

La Deputazione Subalpina di Storia patria partecipa al grave lutto per la scomparsa del
Prof. Giorgio Falco
dell'Università di Torino, suo illustre socio e valoroso collaboratore.
— Torino, 28 aprile 1966.

L'Istituto di Storia moderna e del Risorgimento della Facoltà di Lettere e Filosofia dell'Università di Torino prende viva parte al dolore della Famiglia per la scomparsa dell'indimenticabile Maestro
Prof. Giorgio Falco
— Torino, 28 aprile 1966.

Partecipano al lutto:
Ciro Maturi Egidi
Franco e Giglola Venturi
Aldo e Irene Garosci
Narciso e Anna Maria Nada
Gianfranco e Nanda Torcellan
Giovanni e Luisa Levi
Giuseppe Ricuperati
Adriana Lay
Maria Teresa Manta
Dora Marucco
Maria Luisa Perna
Luisa Pesante
Ada Rusta
Alba Tirone
Elena Schiapparelli.

I Direttori e Redattori della Rivista Storica Italiana si uniscono alla Famiglia nel dolore per la scomparsa del condirettore
Prof. Giorgio Falco
— Torino, 28 aprile 1966.

Arturo Carlo Jemolo si unisce al dolore dei familiari per la scomparsa del carissimo amico dalla prima giovinezza e di sempre
Prof. Giorgio Falco
— Roma, 28 aprile 1966.

Il Rettore, il Corpo Accademico, il Senato Accademico e il Consiglio di Amministrazione dell'Università degli Studi di Torino annunciano, con profonda cordoglio, la morte del
PROFESSORE EMERITO
Giorgio Falco
già Ordinario di Storia medioevale nella Facoltà di Lettere e Filosofia.
— Torino, 28 aprile 1966.

Il Preside ed i Professori della Facoltà di Lettere e Filosofia dell'Università degli Studi di Torino, con vivo dolore, partecipano la morte del
PROFESSORE EMERITO
Giorgio Falco
già Ordinario di Storia medioevale.
— Torino, 28 aprile 1966.

L'Accademia Nazionale dei Lincei ha il dolore di annunciare la morte del Socio Nazionale della classe di Scienze Morali, Storiche e Filologiche
Prof. Giorgio Falco
avvenuta in Torino il 28 aprile 1966.
— Torino, 29 aprile 1966.

Guido Stucco, Teresita e Axel Gallo piangono l'amato, indimenticabile Maestro
Prof. Giorgio Falco
— Torino, 28 aprile 1966.

Luisa Sassi Almerighi costernata condivide affettuosamente il grande dolore della famiglia per la scomparsa del
Prof. Giorgio Falco
— Torino, 29 aprile 1966.

Geo Pistarino partecipa profondamente addolorato la scomparsa dell'illustre, amato maestro
Prof. Giorgio Falco
— Genova, 28 aprile 1966.

Gli Editori G. Laterza & C. partecipano vivo parte al cordoglio della famiglia per la perdita del
Prof. Giorgio Falco
loro illustre collaboratore ed amico.
— Torino, 28 aprile 1966.

Amministrazione e Condomini tutti del Condominio Sole partecipano al dolore della famiglia per la scomparsa del
Prof. Giorgio Falco
— Torino, 29 aprile 1966.

L'Accademia delle Scienze di Torino partecipa al cordoglio della famiglia per la scomparsa dell'illustre Socio Nazionale residente
Prof. Giorgio Falco
— Torino, 29 aprile 1966.

L'Amministratore, Condomini ed Inquilini di corso Adriatico 6, profondamente scossi al lutto della famiglia Piazzese per la scomparsa del
Prof. Giorgio Falco
— Torino, 28 aprile 1966.

Alex Sisto, profondamente addolorato, è affettuosamente vicino alla signora Nelda ed ai familiari tutti del
Prof. Giorgio Falco
suo caro e venerato Maestro.
— Torino, 28 aprile 1966.

I Professori Raoul Manselli e Alessandro Sisto e l'Istituto di Paleografia e Storia Medioevale dell'Università di Torino prendono viva parte al dolore dei familiari per la scomparsa dell'illustre Maestro
Prof. Giorgio Falco
— Torino, 28 aprile 1966.

E' mancata all'affetto dei Suoi cari
Irma Sari
Addolorati lo annunciano mamma, papà, fratelli, sorelle, cognati, cognate e parenti tutti. Un particolare ringraziamento alla Dottoressa Vinay per le assidue cure alla Rev.da Suora Nazarena, alle infermiere alla Caposala Franca Scotti, alle Signore Antonietta Ciarmolini ed alle amiche per la loro continua ed amorevole assistenza. La salma sarà benedetta sabato 30 aprile alle ore 15,30 in via Silvio Pellico 19, indi verrà trasportata a Ponte di Piave, ove domenica 1° maggio alle ore 10,30 avranno luogo i funerali. La presente è partecipazione e ringraziamento.
— Torino, 28 aprile 1966.

Il 27 aprile è mancato ai suoi cari all'età di 74 anni il
Rag. Francesco Villani
Segretario del Credito Italiano a riposo
Ne danno il doloroso annuncio: la moglie Angela Camurati, la figlia dott. Florenza con il marito prof. Francesco Bergagnone e figli Carlo e Licia che tanto amava, le sorelle Irene e parenti tutti. I funerali avranno luogo sabato 30 aprile alle ore 10,30 partendo da piazza Matteotti 9.
— Alessandria, 29 aprile 1966.

Munito dei conforti religiosi è mancata all'affetto dei suoi cari
Domenica Billi
ved. Monaco
Con profondo dolore l'annunciano: il figlio Giovanni con la moglie Maria Paola e figlia Domenica e Luisa, sorella, fratello, cognata, parenti tutti. Funerali sabato 30 corr. ore 14,30 da via Cassata 11, indi la cara salma sarà tumulata a Bonconvento. Pullman in disposizione.
— Torino, 29 aprile 1966.

Improvvisamente è mancato all'affetto dei suoi cari
Tommaso Squassino
di anni 76
rappresentante
Ne danno il doloroso annuncio fratelli, sorelle, cognati e parenti tutti. I funerali e Cambiano sabato 30 c. m. alle ore 10,30.
— Asti, 28 aprile 1966.

1965 1966
Tomaso Ansaldi
La moglie e figli con immutato affetto lo ricordano. S. Messa domenica 1° maggio ore 16 parrocchia S. Giovanni Evangelista, Castello Torinese.
— Torino, 29 aprile 1966.

Continua a pagina 17

BUONUMORE

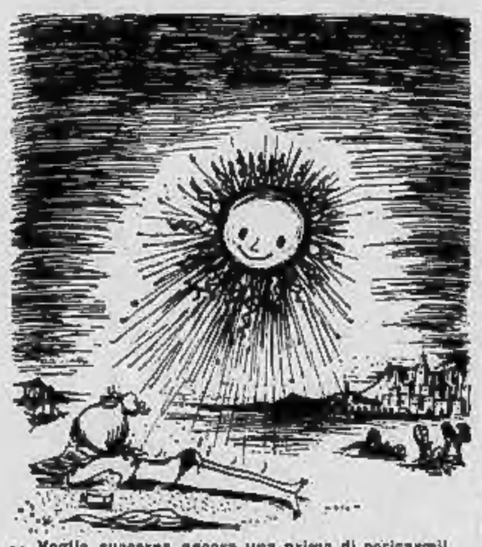

— Voglio cuocerne ancora una prima di coricarmi!... (Disegno di Peynet)

Lo sciatore maurese...

— Se vuole che suo marito guarisca, deve imparare a cucinare!...

— Installiamo degli amplificatori per l'eco...

— Basta con la lettura, stasera!...

— Capirai, è la prima volta che uccido!...

ANNUNCI ECONOMICI

OFFERTE IMPIEGO L. 150 per parola

(Continua da pag. 10)

INTERVISTATRICI ricerche mercato indagini opinione pubblica collaborazione settimana cercansi. Scrivere: «Pubblicità Stampa 1306 — Torino».

MEDIA industria somma ricerca capo gruppo disegnatori per progettazione attrezzature e macchinari. Scrivere: «Pubblicità Stampa 1601 — Torino».

MEDIA INDUSTRIA APPARECCHI ELETTRICI ASSUME ESPERTO IN PROGRAMMAZIONE E CONTROLLO PRODUZIONE, DISEGNATORE PER UFFICIO STUDI E PROGETTI. SI RICHIEDONO CAPACITA' ED ESPERIENZA. INVIARE CURRICULUM A: «PUBBLICITA' STAMPA 1165 — TORINO».

ODONTOTECNICO cerca dentista anche neolaureato per collaborazione provinciale. Scrivere: «Pubblicità Stampa 398 — Torino». 2001

RAGIONIERE esperienza ultriennale contabilità meccanizzata cerca industria, referenze. Scrivere dettagliando: «Pubblicità Stampa 1311 — Torino».

RAGIONIERE provetto contabile cerca importante industria torinese. Manoscrivere precisando referenze, pretese: «Pubblicità Stampa 1338 — Torino». A43228

SOCIETA' commerciale importanza nazionale vendita articoli tecnici specializzati assume elemento per servizio vendite rapporti clientela Piemonte preferibilmente con studi ed esperienza lavoro rami metalmeccanico e macchine edili stradali. Scrivere: «Pubblicità Stampa 342 — Torino». 2001

STUDIO tecnico at prefabbricazione cerca geometra. Telefonare 901-695.

TECNICO pratico del mercato e costruzione potenziometri cercasi. Scrivere: «Pubblicità Stampa 6046 — Torino». A45358

DOMANDE LAVORO L. 50 per parola

A. FIONDISTA specializzato lunga esperienza mezza giornata offresi. Telefonare 552-986.

ABILE commessa offresi. Telefonare 677-020. A44890

ABILE tuttofare referenziato offresi trentaseienne, 8-13. Telef. 691-358, 683-890. 2001

AGGIUSTATORE attrezzista pratico tornio offresi per stampi, 25anno. Telefonare 332-334. A45360

AGGIUSTATORE qualificato; manutenzione stampi maschere offresi. Scrivere: «Pubblicità Stampa 6031 — Torino». A44977

AIUTANTE pasticciere esente militare occuperebbesi eventuale anche sola stagione. Scrivere: Vesco & Nicola Pubblicità 12, Ivrea.

APPRENDISTA commesso offresi. Telefonare 681-830. A45340

APPRENDISTA quindicenne piemontese cerca lavoro commessa od operaio possibilmente zona Mirafiori. Tel. 323-509. 0158

AUTISTA con Leoncino ribaltabile offresi ditta, volenteroso, referenze. Telef. 741-776. A45285

AUTISTA con 615 libero offresi Ditta molto pratico Torino e provincia. Tel. 329-361.

AUTISTA comestico D E pubblica libero mezza giornata offresi. Telefonare 855-342. A45107

AUTISTA magazziniere meccanico piemontese pratico imballaggio spedizioni; referenziato, patente D offresi. Telefonare 279-724.

AUTISTA patente C pratico città e provincia libero subito offresi. Telefonare 239-312. A45344

AUTISTA patente C 35enne piemontese pratico camions e vetture offresi libero subito. Telefonare 351-134.

AUTISTA patente D offresi. Telefonare 471-624. A45242

AUTISTA patente D pubblica offresi qualsiasi lavoro. Telef. 983-919.

AUTISTA patente D-E pubblica pratico città e dintorni offresi. Telefonare 663-156. A42888

AUTISTA piemontese patente D-E, 41anno, vent'anni di libro, offresi autista fattorino o portinaio stabilimento. Telef. 238-855 ore 8-12.

AUTISTA torinese patente C passaporto, disposto viaggi estero. Telefonare 754-863. A44843

AUTISTA ventisettenne con patente B e mezzo proprio offresi Ditta pratichissimo città e dintorni. Telefonare 385-269. A45984

AUTISTA 35enne patente D esperto autofurgoni e vetture offresi a ditta o privato. Referenze. Scrivere: «Pubblicità Stampa 3004 — Torino».

CAMERIERE barista 35enne pratico ristorante, sala da ballo, referenziato offresi città o villeggiature. Telefonare 540-070. A45097

CAMERIERE malatto offresi stabile anche privato, pure in Riviera. Scrivere: «Pubblicità Stampa 3019 — Torino». A44915

CAMERIERE 34anna offresi Torino o riviera. Scrivere: Carcamplo-Galeniau, via Pallico 4, Torino. A45255

CINQUANTAQUATTRENNE, referenze, patente, offresi magazziniere, custode, lavori libbrie, anche notturni. Telefono 982-130. A44977

COMMESSA 21enne qualsiasi negozio offresi. Telefonare 299-584.

CONIUGI con bimbo cercano portinaria Torino. Telefonare 292-805 ore pasti. A45202

CONIUGI 30enni referenziati cercano portinaria casa signorile. Telefonare 784-778. A45321

CUOCO esperto offresi fisso stagione libero subito. Telef. 256-074.

CUOCO 33enne specializzato esperto disposto trasferirsi offresi. Telefonare 539-610. A45334

DECORATORE tappezziere abilissimo per costimo economia oppure fisso offresi. Telefonare 310-303.

DICIANNOVENNE occuperebbesi come barista commessa oppure mezzo servizio. Telefonare pasti 299-259.

DICIANNOVENNE abile radiomontatore occuperebbesi subito qualsiasi lavoro ramo elettrico. Telef. 552-377.

DICIOTTENNE aiutante cuoco offresi fisso o stagione. Telefonare 332-115, Torino. A44993

DISPONENDO camion 625 accetterei lavoro fisso consegne Torino e provincia. Telefonare 737-284.

DUE coniugi una cuoca l'altra cameriera guardarobiera referenziate vendo offronsi a famiglia. Tel. 759-913

ELETTRICISTA pratico impianti e manutenzione offresi. Telef. 236-133 dopo 17,30. A45136

ELETTRICISTA tornitore specializzato A. offresi. Telefonare 754-863.

ELETTRICISTA 45anno civile industriale manutenzioni, schemi occuperebbesi turnista. Telefon. 677-955.

EX sppuntato carabinieri piemontese, patente D, con auto, offresi servo gliante, esattore. Telef. 298-370.

FABBRO carpentiere saldatore conoscenze disegno offresi ditta avviamento pomeridiano. Scrivere: «Pubblicità Stampa 1535 — Torino».

FATTORINO con 600 T furgone proprio pratico consegne città dintorni offresi ditta. Telefonare 756-143.

FATTORINO patente B offresi subito a ditta o privato. Telefonare 80-645.

FATTORINO 40enne con patente B occuperebbesi presso serie ditta. Telefonare 519-265. A45048

FATTORINO 52enne bella presenza ottima referenze patente pratico Torino e dintorni offresi per mansioni di fiducia come chauffeur o altro. Telefonare ore ufficio 481-728.

FUOCHISTA 2° generale offresi. Telefonare n. 294-197.

GIOVANE 22enne patente B offresi qualsiasi lavoro. Telefon. 83-681.

GIOVANE piemontese perfetta conoscenza francese offresi qualsiasi, interprete. Telef. 278-675. A45401

GIOVANE 25enne offresi inserviente o fattorino interno anche lavori di pulizia. Scrivere: «Pubblicità Stampa 8033 — Torino». A44950

GIOVANI sposi marito elettricista offronsi pulizie scale o custodi. Garruto, via Monegrando 45, Torino.

IDRAULICO ottimiere esperienza mestiere offresi anche cottimo. Telefonare ore pasti 395-339. A20695

IDRAULICO specializzato offresi. Telefonare 686-108 ore pasti.

INFERMIERA generica, offresi preferibilmente diurna. Tel. 655-269.

INFERMIERA offresi domicilio per malati Telef. 543-512. A45350

INFERMIERA referenziatissima offresi diurna notturna assistenza ammalati anche fuori Torino. Tel. 778-358.

LAVAPIATTI 45enne volenteroso occuperebbesi eventuale. Vaccari Gaetano, Mughetti 27, Torino.

MAGAZZINIERE 36enne offresi qualsiasi lavoro. Telef. 516-491.

OFFRESI aiutante panettiere militesente. Tel. 552-870. A45155

OFFRESI apprendista tornitore quindicenne residente regione Barca. Tel. 242-654. A45264

OFFRESI commesso cassiere salumeria anche mezza giornata. Telefonare 386-605. A44851

OFFRESI fattorino auto propria pratico città e stanovaliano, patente B. Tel. 398-740. A45304

OFFRESI manovale muratore qualsiasi lavoro solo mattino, patente B. Telefonare 341-141. A45398

OFFRESI ottima referenza 30enne custodia stabilimento o villa. Scrivere: «Pubblicità Stampa 8044 — Torino».

OFFRESI ovunque cameriere sala 30enne o donna con patente B. Volenteroso anche fisso. Tel. 491-591.

OFFRESI panettiere 25enne pratico impastatore, infornatore. Tel. 93-295 ore pasti. A44866

OFFRESI 16enne fattorino con patentino. Telefonare 725-882.

OFFRESI subito ragazzo 15enne pratico bar. Telefonare 793-625.

OFFRESI tipografo stampatore 2ª categoria. Telefonare 70-295.

OFFRESI tuttofare fissa per persona sola libera subito, referenziata, mezza età. Scrivere: «Pubblicità Stampa 1562 — Torino». A45187

OFFRESI tuttofare giornata intera zona Largo Orbassano, referenziatissimo, ottima salute. Telefonare ore pasti 589-230. A45216

OFFRESI tuttofare referenziato 6 ore giornaliere. Telef. 83-364.

OPERAIO imballatore piemontese offresi serio ditta. Telefon. 663-887 pomeriggio. A44895

OTTIMA cuoca offresi stagione o ristorante. Telefonare 551-337.

PANETTIERE infornatore offresi ovunque anche saltuariamente. Scrivere: «Pubblicità Stampa 8021 — Torino».

PENSIONATO, presenza, pratico lavori ufficio, commissioni, disposto viaggiare auto propria offresi serio ditta. Scrivere: «Pubblicità Stampa 1583 — Torino». A45277

PENSIONATO occuperebbesi officina o magazzino anche solo pomeriggio zona Nizza. Telefonare 672-880.

PENSIONATO torinese con moto offresi fattorino, pulizie uffici. Telefonare 322-497 ore 9-12. A45349

PENSIONATO 60enne offresi pulizie anche mezza giornata. Telef. 212-861.

PERSONA libera e pratica offresi per pulizie uffici. Telefonare 551-501.

PIEMONTESE 46anna cerca posto come aiutante o fattorino, caustonando. Telefonare 552-609 ore 13-17.

PRATICISSIMO cameriere ristorante offresi subito anche stagione. Telefonare ore pasti 632-286.

PRATICO riparazioni elettriche radio tv offresi ditta anche saltuariamente. Telefonare 781-676.

CINQUANTAQUATTRENNE dipendente grande industria tessile, volenterosa, cerca qualsiasi lavoro. Scrivere: «Pubblicità Stampa 1616 — Torino». A45769

RAGAZZA 18anna offresi tuttofare a giornata. Telef. 534-157.

RAGAZZA 20enne offresi subito montaggio radio e qualsiasi lavoro elettricità. Telefonare 853-984.

REFERENZIATA tuttofare offresi tre ore mattino barriera Milano. Scrivere: «Pubblicità Stampa 1533 — Torino».

RETTIFICATORE interno esterno pieni esperienza ventennale offresi. Telefonare 651-959. A45026

SALDATORE carpentiere ferro offresi. Telefonare 471-624. A45242

SALDATORE piemontese offresi anche lavori officina, libero subito. Telefonare 70-262. A45402

SEXIA SIGNORINA BELLA PRESENZA FINE OFFRESI GOVERNANTE FISSA PRESSO SIGNORI O GOVERNO BAMBINI, LIBERA SUBITO. SCRIVERE: «PUBBLICITA' STAMPA 1366 — TORINO».

SIGNORA accetta in custodia bimbo-a in casa, giardino, zona collinare. Telefonare 895-600. A43378

SIGNORA italo-francese offresi pomeriggio custodia bambino, guardarobiera, compagnia persona anziana. Telefonare 212-303. A45383

SIGNORA 30enne offresi per studio medico o altro. Telef. 211-535.

SIGNORINA 35enne offresi bambinaia esperienza moralità referenze controllabili. Telefonare 310-213 dalle 7,30-8,30 oppure 13,30-14,30.

SOLA 45 anni offresi governante di persona sola fissa. Scrivere: «Pubblicità Stampa 8035 — Torino».

TECNICO hv 25enne veramente capace offresi. Telefonare 543-969.

TERMO-idraulico anni 28; ottime referenze, offresi. Telef. 485-956.

TORNITORE attrezzista 1° offresi sempre miglioramento. Scrivere: «Pubblicità Stampa 1571 — Torino».

TORNITORE 1° cinquantottenne pratico manutenzione offresi. Scrivere: «Pubblicità Stampa 1581 — Torino».

TORNITORE 2° militesente libero subito offresi. Scrivere: «Pubblicità Stampa 1530 — Torino».

TRENTACINQUENNE occuperebbesi a giornata presso piccola famiglia signorile o persona sola. Scrivere: «Pubblicità Stampa 1274 — Torino».

TUTTOFARE offresi giornata, abile, referenziata, libera subito. Rivolgersi Adalì, via Boucheron 9.

VENTICINQUENNE disponendo motofurgone Ape 175 offresi fattorino per ditta seria. Telefon. 510-632. Scrivere: «Pubblicità Stampa 8020 — Torino». A44922

VENTIDUENNE offresi fissa referenziata da coniugi soli. Tel. 482-073 dalle 13 alle 17. A45024

VENTIDUENNE torinese patente B offresi fattorino od altro, mezza giornata, Telefonare 241-781.

VENTISETTENNE torinese patente B offresi ditta o privato con o senza macchina. Telefonare 294-428.

VENTITREENNE libero subito espertissima potenziale scaricatori, quadrista, elettricista, meccanico; patente offresi. Telefonare 545-350.

VENTITREENNE meccanico facilità assimilativa, presenza, anche impiego responsabilità, patente con auto offresi subito serio ditta. Tel. 545-350.

OFFERTE LAVORO L. 180 per parola

A.A. APPRENDISTA magazzino 16-18 anni cercasi. Retribuzione eventi sindacali. Presentarsi 8-12, 16-19: Drogheria Cigliutti, Palestrina 28, inutile telefonare. A45367

A.A. BAMBINAIA e tuttofare fisse cercansi. Telef. 666-498 ore 9-12.

A CERCASI personale femminile propaganda calze possibilità guadagno 5000 giornaliere. Tel. 541-813.

A CERCASI tuttofare, referenziata, fissa, finita, per due persone. Telefonare 561-650 ore ufficio.

A emboscati offresi facile lavoro organizzato guadagno immediato. Scrivere: Casella Postale 255, Ferrovia Torino. 2001

A cameriere, domestico, pratici case signorili, massimo stipendio. Telefonare 881-129. A44240

A coniugi soli pezzora tuttofare fisso, buon stipendio, permessi liberi. Telefonare 788-013. 0876

ABILE infermiera studio medico dentistico cercasi mezza giornata. Scrivere: «Pubblicità Stampa 8001 — Torino». A44378

ABILE tuttofare fissa media età cercasi 60.000 mensili. Telef. 694-356.

ABILE tuttofare referenziata fissa cerca signora sola, trattamento familiare, Telefonare 578-288 o scrivere: «Pubblicità Stampa 1340 — Torino». A43237

ADDETTO distributore benzina verniente pratico cercasi. Scrivere: «Pubblicità Stampa 392 — Torino».

AGGIUSTATORI 1ª E 2ª CATEGORIA CERCA PER MONTAGGIO MACCHINE UTENSILI MENSILE IMPORTANTE AZIENDA MECCANICA TORINESE. PRESENTARSI PER PRESA CONTATTO INFORMATIVA PRESSO ISTITUTO TECNICO S. OTTAVIO, VIA ANTISTI N. 9 SABATO 23 APRILE DALLE 9 ALLE 12 E DALLE 15 ALLE 18.

ALBERGO cerca guardarobiera stagione mare. Telefonare 540-580.

ALBERGO cerca ragazza tuttofare fissa, vitto e alloggio. Albergo Astor, piazza Gallimberti 12, tel. 690-802.

ALBERGO Courmayeur cerca per cubito cuoco, cameriere sala, cameriere piani e lina settembre. Scrivere: Casella Postale 72, referenziando.

APPRENDISTA commesso, secondo impiego, possibilità carta. Telefonare 70-275. A43312

APPRENDISTE abili taglio confezioni cacciti. Presentarsi Diarma, via Aosta 3. A44862

APPRENDISTE 15-16enni cercasi. Via Sant'Antonio Padova 10, pomeriggio. 2001

ASSUMESI apprendista commessa dattiloscrittura, pratico dattilografia. Galvagno, Carlo Alberto 14. A42822

ASSUMIAMO domestica disposta viaggiare. Presentarsi Circo Nazionale Togni, piazza d'Armi, Cappola.

ASSUMIAMO operai carpentieri saldatori, possibilmente conoscenza disegno e carrozzieri generici, età non superiore 25 anni militesente. Presentarsi sede stabilimento dopo ore 17,30 per colloquio e prova. Crocchia & C., corso Savona 29 bis, Moncalieri. A43038

ASSUMIAMO provetti carpentieri saldatori. Telefonare 572-337.

ASSUMIAMO provetta operaia laboratorio confezioni femminili. Ibec, Padova 55. A45829

ASSUMIAMO volenterosi apprendisti falbri. Telefonare STP 329-172.

ASSUMO registratori stampati, laminatori, tornitori lastre. Scrivere: «Pubblicità Stampa 8072 — Torino».

ASSUMO subito donna media età fissa compagnia signora sola. Telefonare 690-755. A42171

AUTOCARROZZERIA cerca battilastre e aiuto verniciatore. Via Lanzo 11 ore pasti. Telef. 365-874.

AUTOCARROZZERIA Midam cerca verniciatori, battilastre e apprendisti. Telefonare 386-920. A41027

AUTORIMESSA assume garagista diurno pratico lavaggi. Scrivere referenziando a: «Pubblicità Stampa 1526 — Torino». A44826

AUTORIMESSA cerca abile meccanico per officina riparazione, eventualmente gestione. Telef. 651-370.

AUTORIMESSA cerca dicisettenne-diciannovenni pratici volonterosi. Telefonare 591-869. A44896

AUTORIMESSA cerca notturno e diurno pratici, referenziati. Tel. 678-990.

BAGNINO cercasi per nuova piscina lago di Cadona. Montiglio stazione (prov. Asti). A42208

BAMBINAIA fissa, praticissima neonato, ottima retribuzione, referenziatissima, cercasi. Scrivere: «Pubblicità Stampa 7581 — Torino».

BAMBINAIA o signorina fissa referenziata cercasi per bimba duenne. Telefonare ufficio 534-850.

BARISTA 17-18enne, urge. Corso G. Cesare 6, Arisio.

CAFFE' Cassiopea, corso Orbassano 75, cerca apprendiste.

CAMBIO pulizia scale cedesi locale a persona sola. Scrivere: «Pubblicità Stampa 1483 — Torino».

CAMERIERA e cuoca giardiniere, onesti, educati, laboriosi, senza figli, cerco per villa Cavoretto. Telefono 878-569. 2001

CAMERIERA esperta personale per signora cercasi. Richiedesi bella presenza, referenze. Scrivere: «Pubblicità Stampa 1551 — Torino».

CAMERIERA pratica sala cercasi. Presentarsi Ristorante, Piazza Solferino 3. 20729

CARROZZERIA riparazioni cerca verniciatori e apprendisti. Presentarsi corso Cadore 15. A43396

CARROZZERIA Chiara cerca battilastra molto pratico. Telef. 251-801.

CARTOLERIA centrale cerca apprendiste commesse 15enne. Telefonare 545-171 A41221

CERCANSI apprendisti, battilastra, verniciatore, meccanico ed abilissimo battilastra. Telefonare 585-091.

CERCASI abile domestica referenziata disposta trasferirsi, stipendio 80 mila. Telefonare 592-175.

CERCASI abile garagista referenziato. Presentarsi via Perrone 7.

CERCASI AGGIUSTATORI PRATICI MONTAGGIO SERRATURE, RIPARAZIONI VARIE. FIAMCA, CARRERA 88. A45337

CERCASI aiutante sarta. Viserupo, corso Re Umberto 38.

CERCASI apprendista parrucchiera. Telefonare 485-233. A41010

CERCASI apprendista salumeria. Telefonare 566-474. A42895

CERCASI apprendista quindicenne. Rivolgersi Zanino, c. Principe Oddone 34. A45053

CERCASI apprendisti aggiustatori meccanici quindicenni. Tel. 652-108.

CERCASI apprendisti apprendiste per laboratorio lacciere auto. Fiat, corso Cadora 27 (Torino).

CERCASI AUTISTA PATENTE C ROBUSTO PRATICO CONSEGNE FUORI SEDE. FIAMCA, CARRERA 88.

CERCASI cameriera fissa referenziata, trattamento familiare. Tel. 752-883.

CERCASI cameriere casa privata signore non inferiore 1,75, stipendio iniziale 80.000. Referenze. Scrivere: «Pubblicità Stampa 1537 — Torino».

CERCASI cameriere e cameriori per ristorante. Telefonare 546-721.

CERCASI coniugi pensionati per custodia magazzino. Telefon. 332-579.

CERCASI donna fissa mezza età per occuparsi piccola casa con un bambino libera sabato pomeriggio e domenica. Telefonare 381-720.

CERCASI donna lavori fotografici. Presentarsi via Pietro Micca 17, piano 3°.

CERCASI fattorino sediterne. Telefonare 82-384. A42488

CERCASI guardiano notturno esperto per autorimessa. Telefonare 890-095.

CERCASI lavorante sarta uomo. Sartoria Barbieri, via P. D'Acaia 28, int. 769-307. A42855

CERCASI macchinista cucitrice, legatari, operai pratici rama pelletteria borsette valige. Telefonare 961-378.

CERCASI operai e apprendisti tornitori. Via Villa Giusti 60.

CERCASI operaio tuttofare idraulico e aiutante. Telef. ore pasti 41-972.

CERCASI pensionata scaldabagno signora sostituzione cambio vitto alloggio. Tel. 280-340. A45543

CERCASI pulitore 16-20 anni per lastre alluminio. Presentarsi via Montevecchio 90. A43073

(Continua a pag. 12)

Voglio un frigorifero moderno, spazioso automatico...
con tutto il freddo che ci vuole
...anche per i surgelati, e che duri tutta la vita!

...chiedo troppo ?

no, Lei chiede Zoppas!

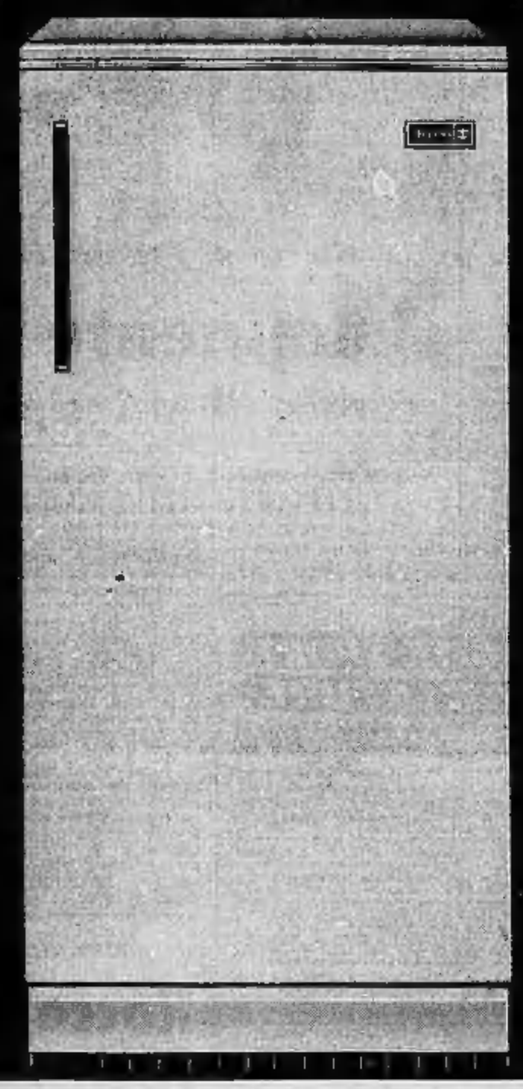

Zoppas

Grandfreezer Zoppas è veramente un gran frigorifero!
Ha la più ampia superficie refrigerante per dare più freddo ai vostri cibi (anche surgelati).
Un amplissima cella in acciaio porcellanato.
Lo sbrinamento automatico.
La chiusura porta con guarnizione magnetica.

UNVRAL MOBILI
VIA GARIBALDI 26 interno
TEL. 542.493
Mobili di ogni stile e prezzo

ULTIME NOTIZIE

Il Governo disposto ad un compromesso che risparmi nuovi disagi

Trattative per evitare un altro sciopero di poste e telefoni

Si spera di indurre i 165 mila dipendenti delle telecomunicazioni a sospendere la protesta già fissata per il 2 maggio - Continuano, in clima più disteso, i colloqui medici-mutue: domani scade la «tregua»

Roma, venerdì sera.

Lo sciopero dei postelegrafonici e dei dipendenti dei telefoni di Stato, previsto per lunedì 2 maggio, verrà probabilmente sospeso. Tutto dipende dall'andamento dei colloqui in corso da stamane a Palazzo Vidoni, dove ha sede il Ministero della Riforma burocratica. Per il governo, sono presenti l'on. Virgilio Bertinelli ed il ministro delle Poste sen. Giovanni Spagnolli; per i dipendenti delle Poste, i portavoce di categoria della Cgil, Cisl e Uil.

Il governo è deciso ad arrivare a un compromesso: i gravi disagi della manifestazione del 18 aprile sono ancora vivi nella memoria di tutti. L'adesione allo sciopero dei 165 mila dipendenti fu quasi totale: per 24 ore, la posta non venne consegnata in tutto il Paese ed occorse una settimana per smaltire l'enorme mole di lettere, telegrammi e cartoline formatasi nei depositi delle stazioni e degli uffici postali.

In giornata, riprendono anche i colloqui tra i medici e i rappresentanti delle Mutue. Il problema della rivalutazione economica per le varie categorie di sanitari (specialisti e generici) è al centro dei colloqui, ai quali è presente il ministro del Lavoro sen. Bosco. E' uno dei temi più delicati: nei giorni scorsi, i medici hanno mostrato un certo irrigidimento. Si spera di giungere a un accordo, ma le prospettive sono caute. Tra i dati positivi, v'è già una intesa di massima sull'istituzione del libretto sanitario e sull'inserimento di un rappresentante dei sindacati nella commissione sezionale di controllo dell'albo mutualistico. Questa commissione ha un compito importante, quello di controllare l'andamento del servizio mutualistico ed il comportamento dei medici, segnalando eventuali abusi.

Fino a ieri, la maggioranza degli iscritti alla federazione medica si era opposta all'inserimento dei sindacati. La situazione si evolve dunque favorevolmente. Sul libretto sanitario, le parti sono concordi: per la tutela del segreto professionale si è dell'opinione che il «libretto» debba essere conservato dal medico che assiste il mutuato; identica misura verrà presa per il blocco dei tagliandi relativi a visite e prescrizioni. L'ostacolo più grosso resta la scadenza della «tregua», prevista per domani sera. Un rinvio era dato per scontato, ma oggi le prospettive in questo senso sono incerte. Tutto è affidato al comitato centrale della federazione dei medici e al consiglio nazionale della categoria.

I due organismi si riuniranno domenica mattina: verrà decisa la prosecuzione o no della tregua in atto da martedì, che assicura, tranne che in alcune grandi città del Nord, la assistenza diretta ai mutuati.

«La soluzione di questa vicenda — ha detto il sen. Dionigi Coppo, che segue, per la Cisl, l'andamento dei colloqui — si avrà soltanto affrontando questo bivio: o rinnovare un regime convenzionale che medi le esigenze degli assistiti, dei medici e degli enti, assicurando un forte organismo di controllo del servizio mutualistico che possa scoraggiare deviazioni, o ritenere superato il sistema delle convenzioni ed autorizzare gli enti ad organizzare direttamente l'assistenza con proprie attrezzature e con sanitari fiduciari».

Poco prima della riunione al Ministero del Lavoro, il dott. Ruggeri (al centro), segretario della «Fnoomm», legge il commento di un giornale sulla vertenza medici-mutue. Con lui, il presidente prof. Barratti e il dott. Durando (Tel. «A.P.»)

L'accusa ai funzionari della motorizzazione

Per venti anni gli automobilisti avrebbero pagato tasse illecite

Il direttore generale dell'Ente ha respinto la grave imputazione - I proventi della «pro-rata», che ammontano a dieci miliardi, sarebbero stati divisi tra i dipendenti dell'ispettorato

Roma, venerdì sera.

Il direttore generale della motorizzazione civile, dottor Carlucci, ha respinto l'accusa di concussione mossagli dalla magistratura di Roma per una indennità non prevista dalla legge e fatta pagare agli automobilisti per quasi vent'anni, dal '47 ad oggi. «*Sono certo che tutto verrà chiarito*», ha detto il dottor Carlucci. L'accusa che si contesta a Carlucci (e con lui ai tre ex direttori generali dell'ispettorato, Torquato De Cupis, Federico Firpo e Michele Cappucci) è punibile con la reclusione da tre a 12 anni. Inoltre, la condanna comporta l'interdizione perpetua dai pubblici uffici.

Secondo il giudice istruttore il reato di concussione si sarebbe concretato nell'imposizione di una indennità, detta «pro rata» che pur non essendo dovuta, perché non prevista dalla legge, era stata fatta pagare indistintamente a tutti gli automobilisti, che dal '47 in poi hanno dovuto svolgere talune pratiche presso l'Ispettorato della motorizzazione civile. Esempio: il rilascio e il rinnovo delle patenti, collaudi e revisioni.

L'articolo 108 del Regio decreto prevedeva questa indennità, ma limitatamente ad alcune e ben determinate operazioni. In vent'anni, nelle casse dell'Ispettorato sono affluiti quasi 10 miliardi, divisi tra dirigenti e dipendenti.

Le somme per indennità «pro rata» pagate dagli automobilisti e riscosse dai singoli ispettorati di tutta Italia, che sono circa una ventina, confluiscono ad un fondo centrale, a Roma: il 60 per cento della somma viene distribuita a tutti gli ingegneri dipendenti dell'Ispettorato generale della motorizzazione, sia agli «operatori», sia agli ingegneri addetti a normali funzioni tecnico-amministrative. L'altro 40 per cento viene distribuito fra tutti gli altri dipendenti della motorizzazione civile: funzionari amministrativi, impiegati di concetto, d'ordine e subalterni.

Secondo certi calcoli, sia pure molto approssimativi, gli ingegneri della motorizzazione hanno finora realizzato diversi milioni l'anno. Si parla di una decina di milioni extra stipendio a persona. Il secondo gruppo dei dipendenti della motorizzazione, essendo molto più numeroso degli ingegneri, realizza in media, pro capite, una sessantina di mila lire al mese.

F. S.

Bimbo investito dall'auto

Alessandria, venerdì sera.

(r.) Mentre rincorreva la palla con alcuni coetanei in via Guasco, lo scolaro Giovanni Ruzza, di 8 anni, è stato investito da una «1100» e scaraventato a terra. Ora è degente all'ospedale di Alessandria, in condizioni piuttosto gravi per trauma cranico, ematoma frontale e ferite multiple al viso e alle ginocchia.

GIULIO DE BENEDETTI
DIRETTORE RESPONSABILE
EDITRICE LA STAMPA
Questo quotidiano è controllato dallo Istituto Accertamento Diffusione

Federico di Prussia resta introvabile

Imminente la causa contro il principe scomparso

Sua moglie ha chiesto il divorzio; l'udienza è fissata per il 3 maggio a Londra. Non si esclude che il nipote del Kaiser si sia ucciso - «Era sconvolto e depresso»

Londra, venerdì sera.

La stampa britannica dà stamane grande rilievo al misterioso caso che turba da qualche giorno l'aristocrazia internazionale: la scomparsa del principe Federico di Prussia, nipote del Kaiser. Tale scomparsa sembra nascondere un retroscena di dissidi coniugali. Il Daily Express annuncia infatti che la consorte del principe, Lady Brigid Guinness, aveva intentato causa di divorzio contro il marito e l'udienza era stata fissata al 3 maggio prossimo.

La notizia viene dalla cognata del principe, la principessa Kyra, la quale ha dichiarato che la famiglia «è in preda alla costernazione». «Siamo veramente preoccupati — ha detto —. Federico era sconvolto quando gli abbiamo parlato l'ultima volta. Non sappiamo che cosa abbia potuto fare». Il principe «svanì» come scrive il Daily Express il 19 aprile dal suo castello di Wiesbaden. Anche la polizia ne è alla ricerca, ma per ora non ha trovato la minima traccia.

L'interessamento della stampa britannica scaturisce dal fatto che il principe ha la doppia nazionalità, tedesca e inglese, e che la consorte, Lady Brigid, è la figlia di Lord Iveagh, una delle più note e ricche aristocratiche di Gran Bretagna. Il cinquantaquattrenne principe Federico si stabilì in Inghilterra nel 1937. Si sposò con Lady Brigid nel 1945, prendendo residenza a Patmore Hall, presso Londra. Il matrimonio sembrava veramente felice. Nacquero tre figli e due figlie. Di recente l'armonia coniugale sembrava essersi però rotta. La sera del 19 aprile, Lady Brigid, che aveva visitato il consorte a Wiesbaden pochi giorni prima, gli telefonava. Non si sa che cosa si fossero detti, ma il principe scomparve il giorno dopo.

Il Daily Express racconta che il 19 egli ricevette due telefonate. La prima era del fratello maggiore Luigi Ferdinando, il quale lo trovò «stanco e depresso», soprattutto paventando una separazione dai figli. La seconda era di due amiche, la principessa Croy di Monaco e la contessa Schaffgotsch. Era quasi mezzanotte. Il principe Federico stava pranzando con alcuni invitati. Non fece ritorno a tavola. Quando andarono a cercarlo più tardi non lo trovarono.

Tra le diverse ipotesi avanzate per spiegare la scomparsa, c'è anche quella del suicidio. Ma esso appare improbabile. Più plausibile, dice il Daily Express, è che egli cerchi la solitudine di risolvere i suoi problemi familiari. L'incerta situazione coniugale, l'attaccamento ai figli, tutto avrebbe contribuito a fuggire dai conoscenti e da una non richiesta pubblicità.

Alle Assise di Milano

Il deputato on. Dietl assolto con formula ampia

Milano, venerdì sera.

(c. b.) L'on. Hans Dietl, deputato della Svp al Parlamento italiano, è stato assolto con formula ampia da tutte le accuse mossegli: così ha deciso stamane, dopo tre ore di camera di consiglio, il collegio giudicante dell'Assise milanese. La sentenza è stata emessa alle 11,30.

Il parlamentare è stato assolto «perché il fatto non sussiste» per quanto concerne il reato di attentato all'integrità, all'indipendenza e all'unità dello Stato; «per non aver commesso il fatto» dall'accusa di cospirazione politica e di detenzione di esplosivi.

Le quotazioni nelle Borse

Mercato migliore tendente al recupero

A TORINO

VALORI DI STATO	28	29
Rendita 5%	100 —	100 —
[illegible]	107 90	[illegible] 90
Redimibile 3½	100 90	100 90
[illegible]	100 80	100 80
Ricostr. 3½	88 95	88 90
[illegible]	88 85	88 80
Ricostr. 5%	99 10	99 10
[illegible]	99 —	99 —
[illegible] 5%	98 10	97 95
[illegible]	98 25	98 [illegible]
[illegible]	98 10	98 10
B.T.N. 5% 1966	100 —	100 —
[illegible]	100 10	100 —
[illegible]	100 30	100 30
[illegible]	[illegible]	[illegible]
[illegible]	100 35	100 35
[illegible]	100 40	100 30
[illegible] 5%	99 95	99 95
OBBLIGAZIONI		
[illegible]	99 20	99 05
[illegible]	98 85	99 —
[illegible]	99 50	99 50
[illegible]	99 90	99 80
[illegible]	98 90	98 40
[illegible]	99 20	99 20
[illegible]	98 —	98 80
[illegible]	99 —	98 95
[illegible]	99 [illegible]	99 20
[illegible]	94 50	94 50
[illegible]	93 70	93 70
[illegible]	92 975	92 975
[illegible]	92 80	93 05
[illegible]	99 225	99 25
[illegible]	98 20	98 20
[illegible]	98 85	99 85
[illegible]	109 50	110 —
[illegible]	92 50	95 50
[illegible]	97 20	97 20
[illegible]	98 50	98 50
[illegible]	94 20	94 20
[illegible]	95 30	95 30
[illegible]	95 70	96 —
[illegible]	94 75	94 75
[illegible]	94 30	93 80
[illegible]	90 75	90 75
[illegible]	90 80	90 30
[illegible]	98 —	98 40
[illegible]	96 70	96 40
[illegible]	99 95	99 70
[illegible]	93 —	93 —
[illegible]	92 —	92 —
[illegible]	96 40	96 80
[illegible]	96 80	96 80
[illegible]	96 75	96 90
[illegible]	96 70	96 80
[illegible]	90 40	90 50
[illegible]	95 —	95 —
[illegible]	97 50	97 50
[illegible]	97 —	97 20
[illegible]	97 —	97 09
C.E.B.T. [illegible]	97 10	97 10
[illegible]	96 90	96 90
[illegible]	99 25	99 10
[illegible]	98 20	98 20
[illegible]	98 70	98 70
[illegible]	97 65	97 65
[illegible]	97 775	97 60
[illegible]	93 30	93 30
[illegible]	93 30	93 30
[illegible]	92 80	92 70
[illegible]	92 50	92 70
[illegible]	92 40	93 —
[illegible]	93 30	93 —
[illegible]	93 10	93 10
[illegible]	96 575	96 70
[illegible]	92 70	92 70
[illegible]	96 50	96 50
[illegible]	96 50	96 50
[illegible]	94 —	94 —
[illegible]	92 —	92 —
[illegible]	95 —	95 —
[illegible]	95 —	95 —
[illegible]	90 55	90 55
[illegible]	91 —	91 —
[illegible]	91 —	91 —
[illegible]	99 25	99 25
[illegible]	93 65	93 65
[illegible]	95 —	95 —
[illegible]	90 40	90 35
[illegible]	92 50	92 50
[illegible]	91 50	91 50
[illegible]	96 50	96 50
[illegible]	96 50	96 50
[illegible]	96 30	96 30
[illegible]	90 75	90 75

	28	29
[illegible]	99 70	99 70
[illegible]	99 90	99 90
[illegible]	93 80	93 80
[illegible]	93 —	93 —
[illegible]	92 —	92 —
[illegible]	91 60	91 60
[illegible]	93 —	93 —
[illegible]	92 —	92 —
[illegible]	97 —	97 —
[illegible]	97 —	97 20
[illegible]	96 90	96 80
[illegible]	95 —	95 —
[illegible]	95 —	95 —
[illegible]	97 65	97 60
[illegible]	92 60	92 70
[illegible]	99 50	99 50
[illegible]	98 —	98 —
[illegible]	98 90	98 90
[illegible]	98 75	98 75
[illegible]	97 30	97 80
[illegible]	97 —	97 —
[illegible]	97 50	97 50
[illegible]	99 95	99 70
[illegible]	98 90	98 90
[illegible]	99 60	99 60
[illegible]	98 70	98 80
[illegible]	94 —	94 —
[illegible]	91 20	91 20
[illegible]	90 —	90 —
[illegible]	92 10	92 10
[illegible]	99 25	99 25
[illegible]	97 —	97 —
[illegible]	98 —	98 —
[illegible]	97 50	98 75
[illegible]	91 75	92 25
[illegible]	93 —	93 —
[illegible]	98 40	98 40
[illegible]	90 —	90 —
[illegible]	99 70	99 60
[illegible]	99 50	99 75
[illegible]	99 90	100 —
[illegible]	93 —	95 10
[illegible]	91 20	91 —
[illegible]	100 —	99 50
[illegible]	92 —	92 —
[illegible]	104 —	104 —
[illegible]	103 —	103 —
[illegible]	103 50	103 50
[illegible]	104 —	104 —
[illegible]	101 75	101 75
[illegible]	91 45	91 45
[illegible]	91 50	91 50
[illegible]	91 20	92 —
[illegible]	104 —	104 —
[illegible]	104 25	104 25
[illegible]	104 —	102 —
[illegible]	104 —	104 —
[illegible]	96 —	95 80
[illegible]	91 30	91 —
[illegible]	101 20	101 20
[illegible]	100 50	100 50
[illegible]	101 90	101 90
[illegible]	101 30	101 30
[illegible]	103 —	103 —
[illegible]	103 —	103 —
[illegible]	98 —	98 —
[illegible]	103 —	103 —
[illegible]	106 —	106 —
[illegible]	97 —	97 —
[illegible]	105 50	105 50
[illegible]	90 10	90 10
[illegible]	99 30	99 40
[illegible]	98 60	97 50
[illegible]	92 20	92 20
[illegible]	92 —	92 —
[illegible]	92 —	91 80
[illegible]	97 —	97 —
[illegible]	98 —	98 —
[illegible]	98 —	98 —
[illegible]	97 50	97 30
[illegible]	101 90	101 90
[illegible]	100 50	100 50
[illegible]	100 50	100 50
[illegible]	98 30	98 30
[illegible]	97 50	97 30
[illegible]	98 50	99 —
[illegible]	99 40	99 30
[illegible]	99 10	[illegible]
[illegible]	102 50	102 50
[illegible]	110 —	110 —
[illegible]	92 —	92 —
[illegible]	81 —	81 —
[illegible]	90 —	90 50
[illegible]	90 40	90 40
[illegible]	89 —	89 20
[illegible]	89 40	89 40
[illegible]	94 —	94 —
[illegible]	92 —	92 —
[illegible]	91 85	91 75

	28	29
[illegible]	92 —	92 40
[illegible]	91 50	91 50
[illegible]	92 20	92 20
[illegible]	97 55	97 50
[illegible] 6%	96 30	96 30
OBBLIG. CONVERTIBILI		
[illegible]	97 30	97 30
[illegible]	177 —	177 —
[illegible] 6%	209 50	209 50
AZIONI		
ASSIC. E FINANZ.		
[illegible]	7130	7130
[illegible]	9500	9500
[illegible]	100800	101200
[illegible]	1129	1125
[illegible]	2897	2880
[illegible]	3300	3300
[illegible]	818	813
Mediobanca	72900	72900
La Centrale	9485	9380
[illegible]	2600	2600
[illegible]	2290	2290
COMUNICAZIONI		
[illegible]	2780	2780
[illegible]	8500	8200
[illegible]	25 50	24 75
SIP	2729	2748
METALMECCANICI		
Fiat	2790	2803
Fiat privileg.	2140	2150
[illegible]	695	708
[illegible]	1245	1245
[illegible]	1050	1052
[illegible]	960	960
[illegible]	390	390
[illegible]	1525	1525
[illegible]	3475	3484
Terni	371	371
[illegible]	725	725
[illegible]	1080	1130
TESSILI		
[illegible]	9300	9350
[illegible]	4345	4309
[illegible]	3775	3771
[illegible]	5480	5490
[illegible]	340	340
CHIMICI		
[illegible]	1345	1348
[illegible]	1300	1300
[illegible]	6000	6000
[illegible]	39500	39100
[illegible]	5540	5490
[illegible]	1660	1662
[illegible]	1656	1838
[illegible]	1799	1788
[illegible]	213	214
[illegible]	102	102
[illegible]	1120	1120
[illegible]	3810	3810
MINERARI		
[illegible]	649	637
[illegible]	20350	20350
[illegible]	13045	13000
ALIMENTARI		
[illegible]	215	215
[illegible]	98	98
[illegible]	242	240
[illegible]	3350	3350
[illegible]	14900	14450
IMMOBILIARI		
[illegible]	5800	5800
[illegible]	3400	[illegible]
[illegible]	[illegible]	4300
[illegible]	573	571 50
[illegible]	2110	2110
[illegible]	139	140
DIVERSI		
[illegible]	5000	5000
[illegible]	980	980
[illegible]	587	587
[illegible]	1200	1200
[illegible]	1400	1400
[illegible]	16800	16550
[illegible]	13300	13200
[illegible]	4450	4450
[illegible]	3590	3550
[illegible]	209	209
[illegible]	377	370
[illegible]	309	304 50
[illegible]	1440	1460

A TORINO — La settimana termina con un lieve miglioramento del mercato attraverso un seguito di oscillazioni nervose. L'apertura non conferma la tendenza migliore del tardo dopoborsa di ieri: alcune offerte affrettate deprimono i corsi delle voci di punta. La fase successiva all'apertura mette in luce un notevole contrasto: il mercato tende a recuperare rispetto ai primi prezzi, ma la presenza di nuove vendite nella fase centrale smorza il tono generale della quota. Di nuovo si impone il denaro, sia pure in forma poco appariscente, durante la compilazione del listino, per cui Fiat, Olivetti, Viscosa, Montecatini ed Assicurazioni Generali, seguite a distanza dalle altre voci, impongono come valutazione complessiva un moderato vantaggio rispetto ai prezzi della vigilia.

Titoli di Stato ed obbligazioni leggermente migliori. Dopoborsa alimentato da una più pronunciata azione dei compratori su prezzi sostenuti.

A MILANO — La settimana si è chiusa con un mercato ancora contrastato, ma più resistente e con sintomi di ripresa sul finale. La seduta si è infatti iniziata in tono molto calmo e prudente, con prevalenza di offerte; dato il molto materiale disponibile i corsi segnavano flessioni rispetto alla vigilia per oscillare nel «durante» su basi gradatamente più resistenti. Al listino la tendenza si rafforzava gradualmente, permettendo, specialmente ai valori primari salvo la Viscosa, di iscriversi a corsi superiori a quelli di ieri; modeste oscillazioni per il resto della quota, con buon recupero per gli assicurativi.

Normale attività nel reddito fisso.

Ecco le quotazioni odierne: **Mediobanca** 73000; **Bastogi** 2201; **Finmare** 414,50; **Finsider** 810; **Mittel** 2170; **Gim** 3000; **Invest** 3285; **La Centrale** 9500; **Sviluppo** 2210; **Ass. Generali** 101.500; **Fond. Incendio** 9800; **Assicur. Italiana** 82.800; **Ras** 41.050; **Toro** 7103; **Toro privil.** 5860; **Safep** 90.

Ferr. N. Ord. 1445.

Châtillon 5420; **Cantoni** 16.000; **Olcese** 770; **Cucirini C. C.** 1333; **De Angeli** 2850; **Cascami Seta** 3790; **Gavardo** 1765; **Lanificio Rossi** 5130; **Linif. e Canap.** 548; **Rossari e Varzi** 19.100; **Rotondi** 28.000; **Tosi** 2060; **Snia Viscosa ord.** 4317; **Snia Viscosa priv.** 3276; **Marzotto** 2240; **Un. Manifatture** 28.100; **Fisac** 350.

Dalmine 1355; **Italsider** 1033; **Metalli** 3845; **M. Amiata** 13.140; **Montecatini** 1787; **Montepomi** 696; **Siele** 9085.

Fiat 2815; **Fiat privilegiate** 2160; **Falck** 4140; **Trafilerie** 721; **Olivetti privilegiate** 3490; **Westinghouse** 955; **Nebiolo** 705.

Cieli 2800; **Edison** 2762; **Esercizi Sardi** 4280; **Emiliana** 2236; **Magneti Marelli** 1106; **Ercole Marelli** 720; **Orobia** 2538; **Sges** 1730; **Sip** 2753; **Meridelettrica** 3304; **Stet** 2879; **Tecnomasio** 1331; **Terni** 360; **Mondadori** 3320.

Dist. Italiane 2710; **Eridania** 3383; **Romana Zuccheri** 190; **Motta** 14.880;

Anic 1709; **Italgas** 1238; **Liquigas** 343; **Mira Lanza** 30.240; **Pibigas** 101; **Rumianca** 1830; **Ind. Industriali** 3015; **Saffa** 5508; **Carlo Erba** 10.100;

Aedes 2090; **Beni Stabili** 3320; **Immobiliare** 870; **Risanamento** 6300; **Silos Genova** 3750.

Cartiere Burgo 16.800; **Cigna** 4215; **Eternit** 4601; **Italcementi** 10.910; **Cementir** 5210; **La Rinascente** 373,50; **Pirelli S.p.A.** 3010; **Pirelli e C.** 4285; **Condotte** 584,30; **Ceramiche Pozzi** 201; **Ledoga ordinario** 1700; **Ledoga privilegiate** 2300.

A GENOVA — Mercato azionario resistente con scambi molto vivaci e quotazioni per lo più aderenti alla chiusura precedente. Alcuni prezzi: **Centrale** 9570; **Generali** 101.052; **Ras** 41.000; **Meridionali** 2285; **Nai** 8340; **Viscosa ordinarie** 4300; **Viscosa privilegiate** 3290; **Finsider** 811; **Cotini** 1780; **Italsider** 1030; **Fiat ordinarie** 2800; **Fiat privilegiate** 2140; **Sip** 2748; **Edison** 2757.

A FIRENZE — Mercato contrastato ma abbastanza resistente: le vendite, numerose in apertura, sono state assorbite con relativa facilità.

Ecco alcuni prezzi: **Bastogi** 2200; **Centrale** 9400; **Fondiaria Incendio** 9910; **Fondiaria Vita** 20.850; **Viscosa ordinarie** 4310; **Montecatini** 1780; **Magona** 1025; **Fiat** 2800; **Immobiliare** 870.

Gli studenti antifascisti occupano l'Università romana

(Segue dalla 1a pagina)

sto alla Magistratura l'incriminazione dei nostalgici), per violazione della libertà di riunione (per avere disposto, l'altra notte, lo sgombero della facoltà di lettere occupata dagli universitari), per offesa al Parlamento (per avere impedito a deputati e senatori di entrare nell'Università dopo gli incidenti).

Ci sono veramente responsabilità del rettore, del direttore amministrativo e del commissario? Spetterà alla Magistratura, che già sta conducendo un'inchiesta, di accertarlo. Comunque si concluda quest'inchiesta, si ha l'impressione che il rettore abbia peccato di intempestività (rendendo più delicata, almeno sotto l'aspetto morale, la sua posizione) quando ieri, in un rapporto al Ministro della Pubblica Istruzione, on. Gui (che pure ha disposto un'inchiesta) ha asserito che Paolo Rossi è stato vittima di una disgrazia. Il giovane studente, secondo il rettore, soffriva di vertigini. Mentre era seduto su un muro ha perduto l'equilibrio, è caduto, ha battuto la testa, riportando le ferite che, più tardi, dovevano rivelarsi mortali. Non risulta, sempre secondo il rettore professor Papi, che egli fosse stato aggredito in precedenza.

Sulle cause della morte di Paolo Rossi polizia e magistratura indagano.

Il perito settore, prof. Carella, ha iniziato stamane, all'Istituto di medicina legale, l'autopsia della salma dello studente. Agli esami assiste anche il dott. Pianura, sostituto procuratore della Repubblica che dirige l'inchiesta. Gli accertamenti, cominciati nella tarda mattinata, proseguiranno nel pomeriggio, alle 15,30. Stamane i periti settori si sono limitati ad un esame esterno della salma, che presenta la frattura della base cranica ed ematoma ai gomiti e alle ginocchia. Anche la polizia scientifica ha eseguito i rilievi necessari.

La zona attorno all'obitorio viene costantemente vigilata dai carabinieri, nel timore che possano verificarsi incidenti.

In attesa che si conoscano i risultati dell'inchiesta sarebbe stato forse più giusto che il rettore non avesse fatto propria, con tanta sicurezza, quella versione della disgrazia. Tanto più perché, nei riguardi di questa versione, non mancano obiezioni che è impossibile ignorare. I familiari della vittima, ad esempio, sostengono che Paolo Rossi era un provetto alpinista, per cui sarebbe assolutamente da escludere che egli soffrisse di vertigini. Alcuni studenti, interrogati dalla polizia, hanno assicurato che il Rossi, circa un'ora prima della caduta, fu duramente aggredito da fascisti e colpito con pugni allo stomaco. Gli stessi studenti hanno affermato che l'aggressione a Rossi, iscritto alla federazione giovanile del psi e candidato di una lista democratica per le elezioni universitarie, fu preordinata.

Tenendo conto di tutti questi elementi, il rettore, prima di pronunciare un giudizio sulle cause della morte di Paolo Rossi, avrebbe forse dovuto attendere i risultati dell'autopsia. A questo punto, comunque, se i risultati dell'autopsia dovessero confermare che lo studente è stato aggredito prima della caduta e che le eventuali lesioni interne riportate hanno concorso a fargli perdere l'equilibrio, la posizione del professor Papi si farebbe insostenibile.

Domani gli studenti e i cittadini democratici romani renderanno l'estremo saluto a Paolo Rossi. Saranno presenti delegazioni di tutti gli atenei italiani. In tutte le Università del Paese si sospenderanno per un giorno le loro attività, in segno di lutto. Per la partecipazione di folla (che, si prevede, sarà enorme), per la commozione con cui saranno seguite da tutta la Nazione, le esequie di Paolo Rossi assumeranno, quindi, il significato di una condanna unanime e sdegnata contro metodi che la storia e la legge hanno da tempo messo al bando e che tuttavia restano l'unica forma di politica di cui pochi, assurdi nostalgici si sentono capaci. Fino al momento dei funerali l'Università di Roma resterà occupata dagli studenti democratici. Le autorità di polizia hanno rafforzato i servizi di vigilanza e si spera di evitare altri incidenti. Ma la tensione resta grave e preoccupante.

Ernesto Rossi, padre dello studente morto, si è recato stamane dal Procuratore della Repubblica assistito dal suo legale, avv. Paolo Barrago, e ha annunciato che intende costituirsi parte civile nel procedimento «contro ignoti», per la tragica fine del figlio.

Mario Pinzauti

IL CRIMINOSO TRAFFICO DI MILANO

Raggirate 150 ditte dalla «banda dei mobili»

L'ammontare delle truffe è di un miliardo e mezzo - In vista altri arresti

Milano, venerdì sera.

Nelle prossime ore altri arresti andranno probabilmente ad aggiungersi ai dieci già effettuati dalla polizia durante l'inchiesta sulla banda che ha compiuto truffe per quasi un miliardo e mezzo. La previsione non è avventata perché buona parte delle cinquantadue persone fino ad ora denunciate a piede libero sono irreperibili.

A Milano la banda aveva come «vetrina» cinque negozi. I titolari degli esercizi acquistavano ingenti quantitativi di merce presso mobilieri e artigiani, con i quali in precedenza erano stati allacciati rapporti, e il pagamento avveniva per mezzo di cambiali. Alla scadenza, queste non venivano pagate, e pertanto tornavano indietro; e l'organizzazione provvedeva a rinnovarle. La emissione e il mancato pagamento delle cambiali avveniva generalmente tre volte; poi improvvisamente il negozio al quale era stata consegnata la merce cambiava. Il proprietario, veniva cioè rilevato da un complice, il quale, nei confronti del creditore, si dichiarava completamente all'oscuro dei pasticci combinati dal titolare.

La storia è andata avanti per un anno abbondante (e in tale lasso di tempo sono state raggirate oltre centocinquanta ditte). Ma un mese fa gli uomini del Commissariato Scalo Romana sono entrati in azione. L'indagine è stata lunga e snervante, ma alla fine il commissario capo, dott. Alas, ed i suoi collaboratori, sono riusciti a venirne a capo. Il primo a cadere nella trappola è stato Filippo De Angelis, di 48 anni, originario di Biella, che viaggiava con una falsa carta di identità, intestata a Giulio Ronchi; poi sono stati raggiunti gli altri. Con il De Angelis sono stati arrestati: Ettore Arrigo, di 38 anni, Pietro Pasino, di 77, Paolo Tumiati, di 50, Angelo Baruffio, di 74, Ignazio Cutaia, di 42, Graziano Mantovani, di 25, Giulio Palasco, di 52, Giovanni Cecchin, di 42, Germano Pozzi, di 46. Tutti dovranno rispondere, in stato d'arresto, di associazione a delinquere.

Segue dalla pagina 15

Cristianamente è mancato all'affetto dei suoi cari

Fedele Saracco

Ne danno il doloroso annuncio: la moglie Ugolina Sacco con le figlie: Bianca, Fausta e Carla e rispettive famiglie; fratello Luigi e moglie, cognati, cognate, nipoti, cugini e parenti tutti. I funerali avranno luogo sabato 30 alle ore 9, partendo da corso Giulio Cesare 41, indi la cara Salma sarà tumulata a Pecetto.
— Torino, 28 aprile 1966.

Il Presidente, i Consiglieri, il Corpo Sanitario, la Direzione Amministrativa, il Personale Religioso e Dipendenti tutti dell'Istituto Chirurgico Ortopedico Regina Maria Adelaide, partecipano vivamente al cordoglio della Dottoressa Carla Saracco per la scomparsa del Padre

Fedele Saracco
— Torino, 28 aprile 1966.

Giorgio Martini e Famiglia partecipe al lutto della collega e collaboratrice Dott.ssa Carla Saracco Ruella per la perdita del padre

Fedele Saracco
— Torino, 28 aprile 1966.

La famiglia Gaggero partecipa al lutto.

E' mancata ai suoi cari

Luigina Merlone
nata Ferrando

Ne danno il doloroso annuncio il marito Giovanni, il figlio Angelo con la moglie Rina Gambetta, sorella, suocera, cognate, cognati, nipoti, parenti tutti. I funerali sabato 30 ore 14,30 da via Spalato 86. La cara Salma proseguirà per Colcavagno.
— Torino, 29 aprile 1966.

La partecipazione di condoglianze delle Società SITAV e SAAV di Saint Vincent per il lutto che ha colpito la Valle d'Aosta, va estesa alla famiglia della signorina

Marie Coudra

il cui nome era stato erroneamente omesso.
— Saint Vincent, 28 aprile 1966.

Si associano al dolore della famiglia per la scomparsa della piccola

Monica Bertolin

Corriere Economico
Prof. Mario Corradi
G. V. Salomi
Carlo Lucco
Ada Carrero.
— Torino, 28 aprile 1966.

E' spirato serenamente

Giuseppe Bertino
Anziano Michelin

Desolati lo annunciano la moglie Gelmira Guerra; sorelle Candida, Rita, Maria; il figlioccio Franco e Mamma; cognati Guido e Demo; nipoti Franco ed Emanuele. Funerali venerdì 29, alle ore 16, da via Pietrino Belli 51. La presente serve di partecipazione e ringraziamento.
— Torino, 28 aprile 1966.

E' mancato in Trento

Bortolomeo Abbate
(Talmin)

Ne danno l'annuncio il figlio Battistino e famiglia, la figlia Massimina e famiglia, la sorella Mina con il marito Pietro Massiera e famiglia, nipoti e parenti tutti. I funerali si svolgeranno alle ore 15 al Cimitero di Rivoli oggi venerdì.
— Rivoli - Nissa Marittima, 28 aprile 1966.

Improvvisamente in Loano è mancata ai suoi cari

Giuseppa Villata

Addolorati lo annunciano la sorella Ida Villata ved. Terzolo, cognato, figlioccia Rita, nipoti, parenti tutti. I funerali oggi ore 16, da via Osasco 30. La presente è partecipazione e ringraziamento.
— Torino, 29 aprile 1966.

E' mancata all'affetto dei suoi cari

Rosa Pirastu Usai
nata Carpignano

I figli, nuora, genero, nipoti e parenti tutti ne annunciano la dolorosa perdita. Funerale oggi ore 14,30 da corso Trapani 47. Il presente è partecipazione e ringraziamento.
— Torino, 29 aprile 1966.

E' mancato

Giovanni Ferrero Varsino
elettricista

Lo annunciano la moglie, bimbi e parenti tutti. Funerali venerdì 29 ore 15.
— Chivasso, 29 aprile 1966.

Condomini ed inquilini di corso Francia 87 si uniscono al dolore della famiglia per l'improvvisa scomparsa del compianto

Col. Arturo Williams
— Torino, 28 aprile 1966.

1965 1966

Dott. Vincenzo Schinco

vive indimenticabile nel cuore di Robertino e dei suoi cari.
— Torino, 29 aprile 1966.

Nella triste ricorrenza della grave crudele sciagura che ha rapito alla vita le giovani esistenze di

Renato Bernardi
Maria Bernardi Conella

verrà celebrata una Messa nella Chiesa parrocchiale della Gran Madre di Dio lunedì 2 maggio alle ore 11. Le famiglie Bernardi e Conella saranno riconoscenti a quanti si uniranno a loro nel ricordo e nella preghiera.
— Torino, 29 aprile 1966.

Improvvisamente è mancato all'affetto dei suoi cari

Gianni Salvagno

Lo piangono: la Mamma; la moglie e bimbe; il fratello e famiglia; suoceri, cognati, nipoti e parenti tutti. I funerali avranno luogo oggi venerdì 29 aprile alle ore 16 partendo dall'Ospedale Traumatologico (via Zuretti 1).
— Torino, 29 aprile 1966.

La Famiglia Corrado e Borrello prendono viva parte al lutto occorso alla cugina Pia per il decesso del marito

Gianni Salvagno
— Torino, 28 aprile 1966.

Rosella e Giovanni Marengo ricordano l'amico carissimo

Gianni Salvagno
— Torino, 28 aprile 1966.

I cugini Paolo e Rocco partecipano con animo addolorato al grave lutto per la scomparsa del caro

Gianni Salvagno
— Torino, 28 aprile 1966.

Ha chiuso cristianamente la sua esistenza tutta dedicata all'amore per la sua famiglia

Scarpina Spinola Idrusa
Terziaria Francescana

Mario, figli Donata e moglie Caterina, Anna Pelizzetti e marito Dott. Dario Gremale, Roberto, parenti tutti ne danno il doloroso annuncio. Il funerale avrà luogo il 29 aprile 1966 ore 14,30 da via Mazzini 19. La Messa di trigesima sarà celebrata il 28 maggio 1966 alle ore 9 nella Chiesa Madonna degli Angeli; per desiderio della cara estinta non fiori ma opere di bene all'Ospedaletto Santa Filomena via Cottolengo 24, Torino.
— Torino, 28 aprile 1966.

La Famiglia Pelizzetti si unisce al dolore della Famiglia Scarpina per la perdita della cara MAMMA.

Dipendenti della Ditta Scarpina Donato partecipano al cordoglio del titolare e famiglia per la scomparsa della madre

Scarpina Spinola Idrusa
— Torino, 28 aprile 1966.

Ufficio Assicurazioni Roberto Scarpina partecipa al dolore del Titolare per la perdita della Madre

Scarpina Spinola Idrusa
— Torino, 28 aprile 1966.

Partecipano al dolore della Famiglia Scarpina:
Teresina Bosco
Mirella e Ermanno Rolle
Luciana e Dario Rollo
Francesco Rolando
Vanna e Rodolfo Sapello
Famiglia Valdimigli.

Si uniscono con profondo cordoglio le Famiglie Quaranta, Rosa, Balneri.

Partecipano al dolore di Roberto:
Manlio Bayet
Franco Bosco
Fausto Carnieri
Claudio Cassola
J. Christen
Antonio Quaranta
Pierluigi Fieni.

Ida e Valle sono vicine al dolore di Anna.

La Famiglia Brunetti con immenso dolore annuncia l'improvvisa scomparsa, a soli 46 anni di età, del fratello

Mario Brunetti
Sindaco di Villanova Solaro

I funerali si svolgeranno sabato 30 c. m., alle ore 15,30, in Villanova Solaro.
— Villanova Solaro, 28 aprile 1966.

L'Amministrazione Comunale di Villanova Solaro, il Parroco e le Associazioni religiose della parrocchia, gli Enti e le Opere Pie, addolorati e commossi per l'improvvisa scomparsa dell'illustrissimo Sindaco

Mario Brunetti

ne danno il mesto annuncio partecipando vivamente al lutto della famiglia.
— Villanova Solaro, 28 aprile 1966.

Il Consigliere provinciale Cav. Giuseppe Rolando, profondamente colpito dall'immatura perdita dell'amico

Mario Brunetti
Sindaco di Villanova Solaro

prende parte viva al cordoglio della famiglia e di tutto il paese.
— Racconigi, 29 aprile 1966.

L'Amministratore Unico, le Suore, le Ostetriche e Personale della Casa Cura Salus, partecipano al dolore del Dott. Gian Piero Schiavina per il decesso della mamma

Giovanna Marabotti
ved. Schiavina
— Torino, 29 aprile 1966.

Partecipano al lutto del Dott. Gian Piero Schiavina, i Colleghi ed Amici:
Armando Borrè
Danilo Castelli
Mario Della Porta
Paolo Ferrario
Corrado Masse
Timoteo Nobile
Carlo Petruzzelli
Dino Scala
Marco Tanferna
Giovanni Vaglino.

Una morte serena e cristiana ha coronato la lunga vita laboriosa di

Giovanni Giacoletti
Maestro del Lavoro
d'anni 74

Ne danno il doloroso annuncio la moglie Maria Bellezio, la figlia Matilde col marito e bimbi, fratello, sorelle, cognati, cognate, nipoti, cugini e parenti tutti. I funerali avranno luogo sabato 30 corr. alle ore 17 partendo dalla propria abitazione, corso Repubblica n. 6.
— S. Maurizio Canavese, 28-4-1966.

Il 26 aprile è cristianamente mancata

Gemma Peyron
ved. La Feria

A funerali avvenuti lo annunciano con dolore a quanti Le vollero bene il figlio Guido con la moglie Anna Peyles ed i figli Sandro e Franco, Vittoria Villa ved. Peyles, Irene Genaschi, Stefano e Paola Calco, i cognati Bosco, La Feria, Camerino, Inghilleri, e rispettive famiglie.
— Torino, 29 aprile 1966.

Improvvisamente è mancato ai suoi cari

Fiorino Camarino
Anziano F I A T

Addolorati ne danno il triste annuncio: la moglie, il figlio e famiglia, fratello e sorelle, parenti tutti. Funerali oggi 29 alle ore 14,30 partendo da via Vitto Giusti 42, indi la cara Salma proseguirà per Moriondo Monferrato. La presente è partecipazione e ringraziamento.
— Torino, 28 aprile 1966.

Ha reso la sua anima a Dio in Novoli, il 27 aprile 1966

Teresita Nulli
ved. Filippini

Il figlio G. Battista e la nuora Margherita, costernati, ne danno il triste annuncio a tumulazione avvenuta.
— Novoli, 28 aprile 1966.

Gianna e Giorgio Lusari, Paola Quaglia e Fely Viotto partecipano il loro cordoglio profondo ad Elena Spada ed ai suoi fratelli Luigia e Riccardo per la scomparsa immatura della loro mamma signora

Emilia Minotti
vedova Spada
— Torino, 29 aprile 1966.

RINGRAZIAMENTO

I famigliari della compianta

Evelina Crocchi
ved. Zaccagni

profondamente commossi per la grande dimostrazione di affetto e stima tributata alla loro cara estinta sentitamente ringraziano quanti con presenza e preghiere hanno partecipato al loro dolore.
— Druento, 29 aprile 1966.

VAI TRANQUILLO... BEVI IN COPPA

ROSSO ANTICO

L' APERITIVO CHE VI DA'
LA TRANQUILLITA'
DEL BUON TEMPO ANTICO

ANNUNCI ECONOMICI

OFFERTE LAVORO L. 180 per parola

(Continua da pag. 16)

CERCASI per industria meccanica di precisione rettificatori, collaudatori, dentatori conici, collaudatori 1ª cat. referenziati. Precisare curriculum vitae. Scrivere: «Pubblicità Stampa 1263 — Torino». A42210

CERCASI ragazzo 16-17enne aiuto casa, commissioni negozio volendo vitto alloggio. Telefonare 841-153.

CERCASI ragazza o ragazzo 15 anni per bar centro. Tel. 513-457.

CERCASI ragazza quindicenne apprendista barista. Telefonare 541-485.

CERCASI signora o signorina pratica, referenziata, disposta villeggiature per assistenza bimba 2 anni. Tel. 541-289 ore 10-12. A45363

CERCASI signorina bella presenza per lavoro bar. Presentarsi corso Trapani 197. A41067

CERCASI tornitori I e II e operaio pratico lapidatio tangenziale. Metor, via P. Gaidano 179/15. 2001

CERCASI tuttofare a giornata, esclusa cucina, due persone. Tel. 553-218.

CERCASI tuttofare fissa anche primo servizio. Telefonare 591-809.

CERCASI tuttofare fissa oppure ragazza fissa custodia due scolari, referenziata. Tel. 689-712.

CERCASI tuttofare giornata per casa collinare vicino fermata autobus. Telefonare 644-492 dopo le 18.

CERCASI TUTTOFARE MEZZA ETA' VERAMENTE CAPACE PER FAMIGLIA 3 ADULTI. TELEF. 891-304 DALLE 8 ALLE 15. 23013

CERCASI tuttofare pratica cucina, 70.000 mensili. Presentarsi portineria corso Agnelli 38. O655

CERCASI tuttofare referenziata fissa e giornata disposta villeggiatura. Telefonare 372-742. A43512

CERCASI una aiutante manicure, una apprendista salone acconciature. Telefonare 328-485. 23015

CERCO abilissimo operaio barbiere. Indirizzarsi via Tripoli 212, Torino.

CERCO custodi villa Cascine Vica. Scrivere: «Pubblicità Stampa 1259 — Torino». A42263

CERCO elettrauto veramente capace. Presentarsi via Bera 35.

CERCO pettinatrice apprendista manicure. Bianco, corso Rosselli 44, Telefonare 390-545. A42522

CERCO sarte per lavoro esterno. Presentarsi c. Trapani 80, Chiavazza.

COMMESSA calzature abilissima mansioni fiducia esigonsi referenze cercasi. Tel. 581-764. 2001

CONFEZIONI femminili cercansi aiutante e apprendista serie. Via Nino Oxilia 4, tel. 854-132.

CONIUGI due bambini cercano tuttofare fissa massimo stipendio. Telefonare 539-151. 2001

CONIUGI soli cercano ragazza per lavori casa. Tel. 962-396.

COPPIA domestici oppure cuoca e cameriera assumo, referenziati. Telefonare 689-874. 2001

CRAVATTAIE a domicilio cercasi. Telefonare 683-535.

FAMIGLIA cerca ragazza tuttofare anche primo impiego. Tel. 630.014.

FAMIGLIA commercianti cerca abile tuttofare, trattamento familiare, zona Porta Nuova. Orario 9-20. Telefonare 589-406. A42161

FAMIGLIA cerca tuttofare giornata capace cucina. Telefonare 882-322 ore 11-13, 17-19. A41243

FAMIGLIA due persone cerca tuttofare fissa o giornata seria capace eventuale governo casa ottimo trattamento. Telefonare 688-745.

FAMIGLIA signorile cerca bambinaia referenziatissima libera fine maggio. Telefonare dopo i pasti n. 683-052.

FAMIGLIA signorile 3 persone cerca abile tuttofare fissa. Telef. 871-628.

FAMIGLIA zona ' ancle cerca tuttofare giovane sia età; indispensabili moralità e referenze. Tel. 480-343.

FAMIGLIA 4 adulti cerca pensionata fissa, capace cucina piemontese, cucito, stiro 45.000. Telef. 675-035 ore pasti. A42875

FAMIGLIUOLA medico due adulti cerca tuttofare fissa mezz'età, ottimo trattamento. Ferrero, Matteotti 5, 547-073, ore 10-12, 16-20.

FATTORINO capace condurre furgone Motom 15-16enne cercasi. Telefonare 543-343. A44709

FATTORINO patente auto cercasi. Indispensabili referenze, posti occupati, pretese. Scrivere: «Pubblicità Stampa 7416 — Torino».

GIARDINIERE-custode, con moglie tuttofare, per aiuto mesi estivi, senza figli cercasi per palazzina Alpignano. Telefonare 761-793.

GUARDAROBIERA FISSA, GIOVANE, REFERENZIATISSIMA, CERCASI DA PRIMARIA FAMIGLIA TORINESE. OTTIMO STIPENDIO. PRESENTARSI V. PAPACINO 18IS.

IMPORTANTE INDUSTRIA MONCALIERI CERCA OPERAI SPECIALIZZATI E QUALIFICATI PER FONDERIA GHISA. SCRIVERE: «PUBBLICITA' STAMPA 7883 — TORINO».

IMPORTANTE industria torinese cerca personale femminile età non superiore 30 anni adibire montaggio circuiti elettronici. Telef. 382-541 Torino. A45464

IMPORTANTE istituto cerca massaggiatrice diplomata ottima retribuzione. Tel. 517-829. A45301

IMPRESA italiana assume capocava pietrisco, escavatorista e carpentieri muratori per lavoro in Tripoli di Libya. Telefonare 735-813 ore 18-19.

INDUSTRIA assume in Piossasco carpentieri in ferro conoscenza disegno e apprendisti saldatori. Tel. 804-158.

INDUSTRIA assumerebbe aggiustatori, fresatori, tornitori, attrezzisti macchine utensili, conoscenza disegno. Telef. 398-214.

INDUSTRIA confezioni donna assume macchiniste comuni e specializzate attaccature maniche colli. Presentarsi via Groscavallo 11. A45180

INDUSTRIA confezioni uomo assume taschiste, macchiniste, abili pantaloniste. Via Aosta 21.

INDUSTRIA italo-americana cerca operai per proprio stabilimento in Torino: due addetti macchina da avviare alla mansione di capi turno e due per reparto lavorazione manuale pezzi speciali. Richiedesi nozioni meccanica e disegno, morale ineccepibile, età compresa tra 22 e 25 anni, licenza avviamento industriale o scuola media, oppure pratica impianti idraulici referenze controllabili. Scrivere a: «Pubblicità Stampa 1542 — Torino».

INDUSTRIA meccanica assume operai II e III categoria per lavoro continuo dentatrici, torni, affilatrici ed imballatore capace, robusto aiuto magazzino. Cumiana 14, Cascine Vica.

INDUSTRIA meccanica in Nichelino cerca stampisti capacissimi. Telefonare 660-835. A45261

INDUSTRIA meccanica zona Mirafiori cerca apprendisti 15-17enni. Telefonare 341-476. A45181

INDUSTRIA TORINESE ASSUME AGGIUSTATORI ATTREZZISTI I E II CATEGORIA. REQUISITO INDISPENSABILE BUONA CONOSCENZA DISEGNO. PRESENTARSI DALLE 17 ALLE 19 IN CORSO MASSIMO D'AZEGLIO 21. A44975

INDUSTRIA zona Mirafiori cerca operatori torni automatici 24-35enni, capacità, referenze. Scrivere: «Pubblicità Stampa 1552 — Torino».

MAGLIERISTE, rettilinee 12/14, esterne, interne, lavoro continuato. Silverfly, Giulio Cesare 16.

MAGLIFICIO assume confezioniste ottima retribuzione. Telef. 287-084.

MAGLIFICIO cerca tagliatrici e macchiniste cucitalia Singer. Presentarsi via Vinadio 22. 2001

MAGLIFICIO, via Garibaldi, cerca abilissime maglieriste, rimagliatrici al piatto. Telefonare 531-885.

MANOVALE patente auto assumiamo. Aci Forni, p.za Crispi 60.

MOBILIFICIO Ferende via Accademia Albertina 29 cerca apprendista tappezziere. Tel. 882-286. O888

NUOVA Statuto assume abilissimo lipoimpressore qualificato. Telefonare 237-747. 1001

NUOVA Statuto assume esperto operatore rotaprint. Tel. 237-747.

NUOVA Statuto assume apprendisti 15-16enni. Tel. 237-747.

OFFICINA meccanica assume autista magazziniere per consegne Torino. Litmet, via delle Cacce 146.

OFFICINA stampaggio lamiere cerca abilissimo operaio capace progettazioni e costruzioni stampi. C.A.M.A., via Asti 27. A43233

OFFRESI portieria condominio signorile precollinare a coniugi mezza età o pensionati purché referenziati pratici giardinaggio. Scrivere: «Pubblicità Stampa 1180 — Torino».

OPERAI terze pratici verniciature spruzzo e magazzino ferramenta utensilerie cercasi. Costruzioni Meccaniche, Valt 11. A43536

OTTIMO guadagno assumiamo personale femminile facile lavoro. Presentarsi ARS, via Vercelli 3 A.

PARRUCCHIERE signora cerca abile lavorante, cointeressenza zona Mirafiori. Scrivere: Fermo Posta Torino, Patente auto 163705. 1001

PASTICCERIA corso Francia 276 cerca aiutante pasticcere ed apprendista commessa. 2001

PENSIONE cerca tuttofare referenziata a giornata intera. Tel. 548-082.

PENSIONE 20 persone, cucina casalinga, cerca cuoco anziano fisso. Telefonare 388-275. A43362

PER lavanderia-stireria a mano e mangano, casa privata, cercasi donna giornata. Telefonare 589-544.

PETTINATRICE abilissima cercasi per stagione estiva. Telefonare 281-701.

PICCOLA industria cerca coniugi custodia stabilimento in Torino. Scrivere: «Pubblicità Stampa 1485 — Torino». A42234

RAGAZZA fissa, fine settimana libera, praticissima tuttofare cercasi. Telefonare 657-113. A44759

RAGAZZE 15enni cerca urgentemente cravattificio centralissimo. Facili lavori. Telefonare 545-732.

RAGAZZINA tuttofare fissa periodo villeggiature cercasi. Telef. 584-225 ore 12-14 dopo 20. A42538

SARTORIA Aielio cerca abile lavorante o aiutante. Telef. 481-612.

SARTORIA alta moda cerca aiutante in fantasia. Tel. 553-885.

SIGNORA sola cerca nuova cameriera 50enne fissa referenziatissima. Scrivere: «Pubblicità Stampa 1565 — Torino». A45197

SARTORIA uomo cerca apprendista lavorante uomo donna. Tel. 534-238.

STABILIMENTO cerca coniugi soli, marito preferibilmente pratico giardinaggio, moglie disposta lavori pulizia. Scrivere dettagliando: «Pubblicità Stampa 1587 — Torino».

STABILIMENTO PERIFERIA TORINO RICERCA AGGIUSTATORI STAMPISTI, FRESATORI PROVETTI PER STAMPI MINUTERIE METALLICHE DI ALTA QUALITA'. TEL. 893-700.

TINTORIA cerca abile lavorante. Via Fratelli Carle 7. Telefono 591-835.

TIPOLITOGRAFIA cerca apprendista impressore già pratico. Presentarsi via Rosmini 10. A41076

TORNITORE 1ª categoria cerca azienda meccanica. Telefonare ore ufficio 790-550. 2001

TUTTOFARE abile referenziata pratica cucina cerca distinta famiglia. Telefonare 70-713. A45006

TUTTOFARE cercasi zona Crocetta distinta famiglia. Telefonare 695-251.

TUTTOFARE fissa cerca piccola famiglia. Telefonare 770-833.

TUTTOFARE fissa o giornata cerca famiglia signorile estate mare. Telefonare 683-745. A42515

TUTTOFARE fissa cercasi per famiglia con aiuto giornaliero, buon stipendio, liberi festivi. Tel. 589-563.

TUTTOFARE fissa giornata, con aiuto, referenziatissima cercasi. Telefonare 590-727. A45423

TUTTOFARE fissa referenziatissima cerca famiglia tre adulti in villa. Telefonare 682-009. A45235

TUTTOFARE fissa referenziata cercano giovani coniugi due bambini massima retribuzione, trattamento familiare. Tel. 758-889.

TUTTOFARE fissa referenziata cerca famiglia 3 adulti già con aiuto, zona Bernini. Telef. 723-684. 2001

TUTTOFARE giornata oppure fissa cerca famiglia signorile corso Picco. Scrivere: «Pubblicità Stampa 347 — Torino». O234

VILLA precollinare torinese cerca ortolano fisso pratico frutta, stipendio alloggio. Telefonare 60-488.

120.000 mensili propagandiste-propagandisti biancheria cercansi. Telefonare 757-351 prima delle 10 mattina.

70.000 e due serate libere supplementari offrono coniugi con 2 bambini a tuttofare fissa abile referenziata. Telefonare 519-074.

PIAZZISTI, RAPPR. L. 180 per parola

A.A.A. ORGANIZZAZIONE a livello europeo cerca agenti di vendita per articoli speciali per uffici. Condizioni particolarmente vantaggiose per elementi dotati. Presentarsi Hotel Genio Torino lunedì 2 maggio ore 9,30-12 et 15-18; martedì 3 maggio ore 9-12 et 15-18.

CERCASI concessionari, venditori in proprio introdotti autorimesse stazioni servizio province Piemonte-Liguria prodotti assoluta novità. Scrivere: «Pubblicità Stampa 1356 — Torino». A43303

CERCASI rappresentanza con deposito, materiale idraulico, igienico, sanitario. Scrivere: «Pubblicità Stampa 7579 — Torino». A43181

COSMETICI assumiamo elementi femminili, presenza, auto, visite professionali acconciatori. Telefonare 81-833.

ORGANIZZAZIONE internazionale cerca giovani milllesenti da avviare carriera vendita impostata esclusivamente sul sistema capillare. Corso teorico-pratico dopo colloquio selettivo. Assistenza mutualistica più guadagno condizionato dalle capacità singole. Manoscrivere specificando età, studi: «Pubblicità Stampa 321 — Torino». O151

PRODUTTORI ramo olio combustibile e appalti riscaldamento cercasi. Telefonare 259-509 ore ufficio.

RAPPRESENTANTE mobili introdotto cercasi Torino e provincia, Liguria. Telefono 271-502.

SOCIETA' vendita articoli per artigiani forte consumo cerca abile venditore con auto per zone libere Piemonte, fisso mensile, provvigione. Scrivere: «Pubblicità Stampa 7 — Genova». 22789

DECENNALE introduzione negozi fiori sementi, disponibilità deposito, cerco confezioni terriccio, articoli esclusivi. Polliano, Ricotti 1, Torino.

DINAMICO facilità parola e contatto con pubblico esperienza quindicennale massima serietà assumerebbe rappresentanza. Scrivere: «Pubblicità Stampa 7587 — Torino».

IMPORTANTE Commissionaria Auto ricerca produttori qualificati per Torino città offresi fisso mensile, rimborso spese, provvigioni. Scrivere dettagliatamente a: «Pubblicità Stampa 359 — Torino».

IMPORTANTE ditta disponendo in Napoli locale centralissimo esposizione vendita, grande officina riparazioni attrezzatissima, esaminerebbe proposta commissionaria concessionaria automobili nazionali estere per Napoli provincia da primaria Casa. Patente 124240 Fermo Posta Napoli.

PRIMARIA industria mangimistica con annesso incubatoio cerca elementi introdottissimi presso allevatori e rivenditori. Scrivere referenziando: Pubbliman, Casella 177 T. Milano. 22905

SMARRIMENTI L. 180 per parola

RICOMPENSIAMO chi ritrova cane pastore belga nero pelo lungo. Telefonare Argentero 594-087.

VENTICINQUEMILA informando barboncino nero smarrito 15-4-1966 taglia media. Telefonare 337-263.

INFORMAZIONI L. 180 per parola

A.A.A. NUOVITALIA di Maurizio Emma, accertamenti infedeltà documentabili, indagini, informazioni, commerciali, ricupero crediti. Pio V 20, tel. 682-110, 652-875, 682-192.

A.A. DETECTIVE «Trofer» controlli infedeltà ovunque informazioni, indagini, riservatissime. Nizza 102. Telef. 633-146. O495

ABBIATE presente istituto quarantennale informazioni private, prematrimoniali, accertamenti, Pattenati, telefono 876-105, Accademia Albertina 1. O429

CITTADINI dell'Ordine del 1870. Andrea Doria 9, telefoni 541-100, 531-549, 534-874, indagini prematrimoniali, private commerciali, controlli. O589

INFORMAZIONI rapide scrupolose ad estero. Brunetto, S. Ottavio 47, telefono 81-328.

DENVER SA': INVESTIGAZIONI, ACCERTAMENTI INFEDELTA', PROVE DOCUMENTATE, INFORMAZIONI PRE-MATRIMONIALI, INDUSTRIALI, COMMERCIALI. PESCHIERA 331, TEL. 337-705, 388-054.

INFORMITALIA. Informazioni commerciali private indagini, controlli, infedeltà. Santateresa 10, telefono 511-024. 31580

MAIORPOL, Garibaldi 5, telefono 512-306. Investigazioni informazioni ricerche infedeltà moralità.

IGIENE E TERAPIA L. 180 per parola

ABILISSIMA massaggiatrice dimagrante anticellulite garantiti depilazione, sauna, vacum. Tel. 587-693.

ESTETISTA massaggiatrice diplomata cura dimagranti abbronzature sauna. Tel. 787-822. A46098

AUTOMOBILI L. 180 per parola

A.A.A.A.A.A. ABBIAMO autooccasioni ogni tipo, selezionate, collaudate con certificato garanzia come nuove. Pagate comode rate mensili comprensive assicurazione contro tutti i danni; compresi i vostri con forte. Apertura anche mattinate festive. Afauto, corso Principe Eugenio 11, via Barletta 133.

ABBIAMO Mercedes 300 SE, Citroen DS, Ferrari 250, Fulvia coupé, Innocenti spider, Simca Abarth, Corsair GT. Lagrange 13, tel. 538-852.

GIULIA super 5 mesi, altra 1 anno vita, ottime occasioni vendonsi. Cattino, Fabro 10 bis, tel. 518-852.

PRESTAZIONI DIVERSE L. 180 per parola

CONSULENZA sindacale, tributaria, fiscale, tenuta libri paga, modicità. Telefonare 512-039 pomeriggio.

DATTILOGRAFA Piossasco conoscenza francese contabilità occuperebbe ore libere proprio domicilio. Scrivere: «Pubblicità Stampa 1204 — Torino». A41593

ESECUZIONE proprio domicilio fatturazione corrispondenza. Telefonare pomeriggio, telefono 326-380.

TECNICO applicazioni elettromeccaniche elettroniche svolgerebbe studi consulenze. Scrivere: «Pubblicità Stampa 7441 — Torino».

ANNUNCI VARI L. 180 per parola

A.A. SGOMBERIAMO alloggi cantine acquistiamo rottami oggetti vari. Telefonare 471-677. A39748

A. ABITI sposa lunghi bellissimi, presentati collezione non indossati, avendo realizzo. Tel. 878-752.

A. LIQUIDAZIONE fornelli, frigoriferi, lavatrici, mobiletti porta-gas qualsiasi misure, pensili 2-3-4 portine smaltati. V. Principe Amedeo 41

ACQUISTO contanti blocco maglieria merceria camiceria confezioni biancheria. Tel. 278-253.

AFFARONE 2 studi metallico legno, comò 600, armadio 700. Telefonare 294-891. A43174

AL mobilificio Unreal, via Garibaldi 28 (interno) troverete il più completo assortimento di mobili. Facilitazioni. O280

AL Supermec del mobile camere palissandro da 135.000 in poi, cucine formica complete 95.000. Ritiro mobili vecchi. Lanino 9 angolo Cottolengo, tel. 238-705. O836

ANTICAMERE barocco veneziano, consolles, specchiere, vasto assortimento. Ciravegna c. Racconigi 124bis telefoni 331-737. O961

ARREDATEVI Casa del mobile casa del risparmio, assortimento imponente in ogni stile. Facilitazioni. Via Bogino 4, Torino.

ARTICOLI regalo, tappeti, lampadari, sedie, salotti, poltrone, soprammobili, antichità. Facilitazioni. Alasia, Vinzaglio 5. A39116

ATTENZIONE, matrimoniali 55.000, cucine 39.000. Principe Amedeo 11, Lagrange 29 (cortile). O955

BARBONCINI nani cuccioli nani bellissimi vende appassionato cinofilo. Telefonare 558-531. A41294

CAMERE letto matrimoniali, pranzo, tinelli, cucine, entrate, soggiorni, arredamenti. Facilitazioni, Alasia, Vinzaglio 5. A39118

CICLETTES, vogatori, carrozzelle massaggi elettromedicali noleggiamo. Sanitari Rorte, telefono 941-256.

COMPERO contanti modelli stilati boutique saldi rimanenze biancheria maglieria confezioni uomo signora. Telefonare 511-922. A39474

CUCCIOLI cucciolotti caccia tutte razze, Baldissero. Telef. 946-157.

EREDI liquidano dipinti 800, contemporanei, Cornici Cannio, via Carlo Capelli 39, borgata Parella. Telefonare 852-720. A42678

GATTINI siamesi bellissimi già educati mesi due vendonsi. Tel. 689-943.

FRANCOBOLLI paesi italiani privato dettaglio convenientemente. Telefonare 592-389. A43275

GRANDIOSA mostra guardaroba veneziani, svedesi, comuni, camere alghoni, Francia 280, isolato 74.

MACCHINE scrivere, calcolatrici vere occasioni, noleggi. Augusta, via Cavour 6. O183

MAGLIAIE 12/100 svizzere come nuove, motorizzate, garantite, possibilità ottimo lavoro continuativo, eventuale insegnamento, rateazione biennale. Casacci, S. Quintino 4.

MOBILI Casabella, vasta esposizione garanzia, lunghe rateazioni; ritiro mobili usati. Via Garibaldi 4, telefono 531-107. O730

MOBILI nuovi vera liquidazione vasto assortimento prezzi convenientissimi. Telefonare 60-568.

MOBILI prima qualità per rinnovo locali, prezzi eccezionali. Visitateci Francia 280, isolato 74. O171

MOBILIFICIO Bianco, piazza Sabotino 1. Matrimoniali 130.000, sale 115.000, mobili letto 30.000, salotti con divano letto 50.000.

MOBILIFICIO Orsp vendita propaganda camere da 115.000 alle lusso poliestere 250.000, tinelli 40 mila, ecc. Approfittatene! 20 rate. Ritiro mobili usati, Garibaldi 9 (cortile). O9

MOBILIFICIO piazza Vittorio 3 trasferendosi effettua eccezionalissima liquidazione. Visitate palazzo esposizione permanente. Pino. Telef. 881-852.

OCCASIONE camera letto noce matrimoniale. Telefonare 253-279.

OCCASIONE privato vende bella matrimoniale stile Impero causa trasferimento. Telefonare 373-787.

OCCASIONE signora vende giacca visone Silverblue. Telefonare ore ufficio 531-329. A41587

OCCASIONE vendo battello pneumatico Duarry nero nuovo. Bergomini, via Chivasso 14. A41552

OCCASIONE vendo juke box in ottimo stato trattabile. Telef. 343-862 ore pomeridiane. A42937

OCCASIONE vendonsi scaffali cabina negozio dischi come nuovi. Telefonare 510-360. A36274

OCCASIONISSIMA vendo affitto macchina maglieria 12/100. Telefonare 243-483. A42214

PELLICCE nuove artigiano vende, prenotazioni, conservazioni, vere combinazioni. Telefonare 287-328.

PELLICCE visone scuro, grigio Lutetia, selvaggio, canadesi, originali, ocelotto, leopardo somalo, bianco nero, lontra Alaska, persiani Bucara, modelli. Telef. 359-425. A45273

PIANOFORTE marca coda marca da privato acquisto. Telef. 536-870.

PIANOFORTI Blüthner altre migliori marche mondiali. Via Po 23, Ceplani. 1001

PRIVATA vende bellissima sala pranzo ricca scultura di alto valore, quadri Falchetti. Tel. 590-575, 597-030.

PRIVATAMENTE vendo credenza 600 poltrone e divani Luigi XVI e impero, tappeti autentici, armadio tek, credenza inglese, mobile toilette da bagno. Telefonare 536-346.

PRIVATO vende bellissima sala pranzo chippendale, bahut noce massiccio con intarsio, specchiera, scrivania. Scrivere: «Pubblicità Stampa 7501 — Torino».

PRIVATO vende camera letto barocco veneziano. Telefon. 830-083.

PRIVATO vende camera pranzo. Telefonare ore pasti 787-827.

RIMORCHIETTO tenda Moncler attrezzatura vendesi. Telef. 398-705 ore pasti. A43059

RISPARMIERETE acquistando mobili salotti direttamente da fabbricanti in Brianza. Telefonare 572-218.

SALVATORE. Abiti sottovesta camicette americane 700 lire, vendita continuata. Bertola 41, tel. 519-087.

SGOMBERO cantine e locali comperando rottami vari. Telef. 782-860 (Collegno). A42094

SINGER, Pfaff, altre marche, applicazione mobiletti motorini. Aggiustate, Gioberti 1. 2001

SPERANZA cartomante medianica serissima consultazioni interventi potenti. Telef. 652-331 pomeriggio.

SPOGLIO taglie 46 svendo. Telefonare 594-002. A40695

SVENDO camera letto, sala pranzo moderni. Telefonare 213-430.

TENDE eleganti Scorrevolissime facendovi applicare reggitende decorative finestre. Telefonare 870-658.

VENDE confeziona ripara parrucche toupets, postiche piega consegna in giornata. Luperello, piazza Lagrange 1 passaggio dal portone.

VENDESI bilanciere luce 1000x450 larghezza tra montanti 1000 e tavola senza filettatura. Tel. 321-068.

VENDESI occasione stola visone nuovo. Telefonare ore 12-15 667-133.

VENDO cane boxer 7 mesi. Telefono 767-667. A40862

VENDO convenientemente tavolo barocco 190 x 95, sei sedie, quadri, vari. Telefonare 591-313.

VENDO macchina cucire Singer moderna. Golà Maddalena, corso Lecce 32. A42638

VENDO Guarlina Granzini filis, 800.000 irriducibili. Tel. 283-441, ore 10-12. A44840

VENDO spoglio guardaroba primavera-estate taglia 44-46; uomo taglia 48. Telefonare 547-663.

VETRINA lunghezza m. 2 con specchi vetri scorrevoli, occasionissima vendesi. Telefonare 296-036.

VISITATE esposizione permanente fabbrica poltrone Regina, cavalcavia corso Francia, tel. 794-875: salotti, armadioni, mobili svedesi, materasso brevettato Regina. O404

VOLETE aggiornare la vostra biblioteca? La FF casella postale 265 Ferrovia Torino fornisce pubblicazioni moderne, ottime facilitazioni pagamento. 2001

DALLA "SELEZIONE UMORISTI ITALIANI" A CURA DI CARLO MANZONI

una vignetta

PHILIPS
RASOI ELETTRICI

rasatura
morbida - veloce
impeccabile

CONCESSIONARIA ESCLUSIVA PER LA VENDITA IN ITALIA MELCHIONI S.p.A. MILANO

E' FACILE COME IMBUCARE UNA LETTERA

• In ogni quartiere di Torino • In ogni centro del Piemonte • Nella Riviera Ligure • 350 sportelli bancari a vostra disposizione

Gli annunci economici per

LA STAMPA . STAMPA SERA

si ricevono anche presso tutte le Agenzie e Filiali

della CASSA DI RISPARMIO DI TORINO *e dell'* ISTITUTO BANCARIO SAN PAOLO DI TORINO

(oltre che presso le abituali sedi della "Pubblicità Stampa s.p.a." *a Torino, Milano, Genova e Roma* e suoi Corrispondenti*)*